



## INDICE

---

<b>STRUTTURA DEL GRUPPO</b>	<b>pag. 3</b>
<b>COMPOSIZIONE DEGLI ORGANI SOCIALI</b>	<b>pag. 4</b>
<b>RELAZIONE SULLA GESTIONE</b>	<b>pag. 5</b>
<b>PROSPETTI CONTABILI CONSOLIDATI</b>	<b>pag. 20</b>
Situazione patrimoniale-finanziaria consolidata - attivo	
Situazione patrimoniale-finanziaria consolidata - passivo	
Conto economico consolidato	
Conto economico complessivo consolidato	
Rendiconto finanziario consolidato	
Movimenti di Patrimonio netto consolidato	
<b>NOTE ILLUSTRATIVE AI PROSPETTI CONTABILI CONSOLIDATI</b>	<b>pag. 27</b>
Informazioni sulla Situazione patrimoniale-finanziaria	
Informazioni sul Conto Economico	
<b>ALLEGATI</b>	
· Attestazione del Dirigente Preposto alla redazione dei documenti contabili societari	
· Area di consolidamento	

## DISCLAIMER

---

*Il presente documento contiene dichiarazioni previsionali ('forward-looking statement'), relative a futuri eventi e risultati operativi, economici e finanziari del Gruppo. Tali previsioni hanno per loro natura una componente di rischiosità e incertezza, in quanto dipendono dal verificarsi di eventi e sviluppi futuri. I risultati effettivi potranno discostarsi in misura anche significativa rispetto a quelli annunciati in relazione a una molteplicità di fattori, la maggioranza dei quali è al di fuori del controllo del Gruppo.*

STRUTTURA DEL GRUPPO

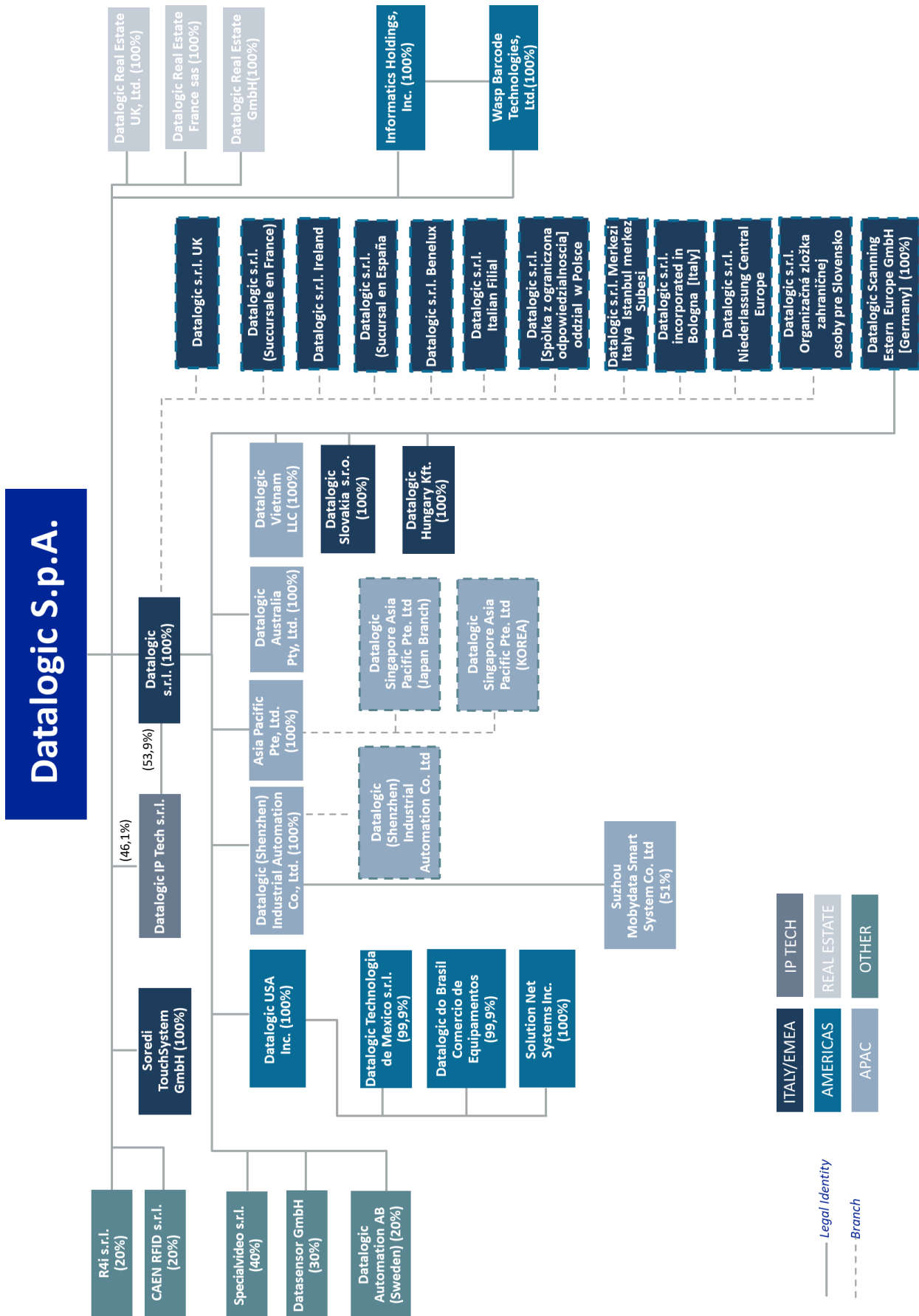

— Legal Identity  
 - - - Branch

ITALY/EMEA  
 AMERICAS  
 APAC  
 IP TECH  
 REAL ESTATE  
 OTHER

## COMPOSIZIONE DEGLI ORGANI SOCIALI

---

### Consiglio di Amministrazione <sup>(1)</sup>

Romano Volta	Presidente esecutivo <sup>(2)</sup>
Valentina Volta	Amministratore Delegato <sup>(2)</sup>
Angelo Busani	Consigliere indipendente
Roberto Lancellotti	Consigliere indipendente
Angelo Manaresi	Consigliere indipendente e Lead Independent Director
Chiara Giovannucci Orlandi	Consigliere indipendente
Pietro Todescato	Consigliere esecutivo
Filippo Maria Volta	Consigliere non esecutivo
Vera Negri Zamagni	Consigliere indipendente

### Collegio Sindacale <sup>(3)</sup>

Salvatore Fiorenza	Presidente
Elena Lancellotti	Sindaco effettivo
Roberto Santagostino	Sindaco effettivo
Ines Gandini	Sindaco supplente
Eugenio Burani	Sindaco supplente
Patrizia Cornale	Sindaco supplente

### Comitato Controllo Rischi Remunerazione e Nomine

Angelo Manaresi	Presidente
Chiara Giovannucci Orlandi	Consigliere indipendente
Filippo Maria Volta	Consigliere non esecutivo

### Società di revisione <sup>(4)</sup>

Deloitte & Touche S.p.A.

(1) Il Consiglio di Amministrazione resterà in carica fino all'Assemblea di approvazione del bilancio d'esercizio al 31 dicembre 2020.

(2) Rappresentanza legale di fronte a terzi.

(3) Il Collegio Sindacale resterà in carica fino all'Assemblea di approvazione del bilancio d'esercizio al 31 dicembre 2021.

(4) Deloitte & Touche S.p.A. ha ricevuto l'incarico di revisione legale per il novennio 2019 – 2027 da parte dell'Assemblea del 30 aprile 2019 e resterà in carica fino all'Assemblea di approvazione del bilancio d'esercizio al 31 dicembre 2027.

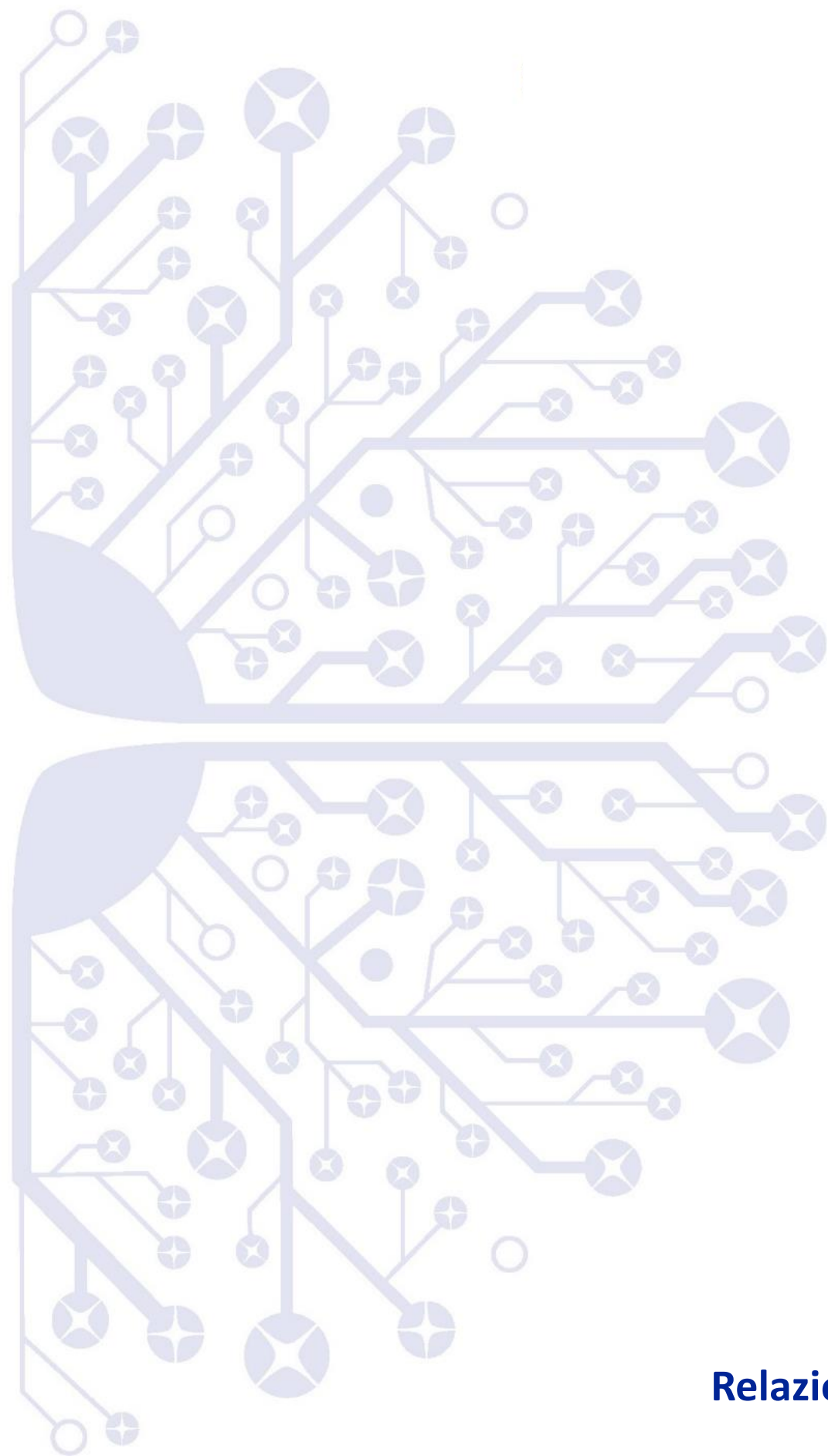

## RELAZIONE SULLA GESTIONE

### PREMESSA

Il presente Resoconto Intermedio di Gestione Consolidato al 30 settembre 2019 è stato predisposto ai sensi dell'articolo 154 ter del T.U.F. ed è redatto in conformità ai principi contabili internazionali (IAS/IFRS) adottati dall'Unione Europea.

Gli importi riportati nelle tabelle della Relazione sulla Gestione sono espressi in migliaia di Euro, le note di commento sono espresse in milioni di Euro.

### PROFILO DEL GRUPPO

Datalogic è leader tecnologico a livello mondiale nei mercati dell'acquisizione automatica dei dati e di automazione dei processi. Il Gruppo è specializzato nella progettazione e produzione di lettori di codici a barre, mobile computer, sensori per la rilevazione, misurazione e sicurezza, sistemi di visione, marcatura laser e RFID. Le sue soluzioni all'avanguardia contribuiscono ad aumentare l'efficienza e la qualità dei processi, lungo l'intera catena del valore, nei settori Retail, Manufacturing, Transportation & Logistics ed Healthcare.

### HIGHLIGHTS DEL PERIODO

Il seguente prospetto riassume i principali risultati economico-finanziari del Gruppo Datalogic al 30 settembre 2019 ed il confronto rispetto allo stesso periodo dell'anno precedente:

	Nove mesi chiusi al				Variazione	Var. %	Var. % a cambi costanti
	30.09.2019	% sui Ricavi	30.09.2018	% sui Ricavi			
<b>Ricavi</b>	<b>461.372</b>	100,0%	<b>466.088</b>	100,0%	<b>(4.716)</b>	-1,0%	-3,8%
<b>Margine operativo lordo (EBITDA)</b>	<b>73.300</b>	15,9%	<b>77.545</b>	16,6%	<b>(4.245)</b>	-5,5%	-3,9%
<b>Risultato operativo (EBIT)</b>	<b>52.017</b>	11,3%	<b>61.076</b>	13,1%	<b>(9.059)</b>	-14,8%	-12,1%
<b>Utile/Perdita netto</b>	<b>39.678</b>	8,6%	<b>43.578</b>	9,3%	<b>(3.900)</b>	-8,9%	-5,1%
<b>Posizione Finanziaria Netta (PFN)</b>	<b>(19.483)</b>		<b>10.859</b>		<b>(30.342)</b>		

Nei primi nove mesi del 2019 i ricavi risultano pari a 461,4 milioni di Euro segnando una flessione dell'1,0% rispetto allo stesso periodo del 2018, l'EBITDA diminuisce del 5,5% a 73,3 milioni di Euro, portando l'EBITDA *margin* al 15,9% (16,6% al 30 settembre 2018).

Nel corso dei primi nove mesi del 2019 si conferma la crescita in Nord America (+7.5%), che compensa parzialmente il rallentamento nell'area APAC (-15,5%) e dell'area EMEAI (- 2,9%)

L'utile netto è pari a 39,7 milioni di Euro (43,6 milioni di Euro nello stesso periodo del 2018). L'incidenza sui ricavi passa dal 9,3% all'8,6%.

La Posizione Finanziaria Netta al 30 settembre 2019 è negativa per 19,5 milioni di Euro ed ha registrato un decremento di 30,3 milioni di Euro rispetto al 30 settembre 2018 (in cui era positiva per 10,9 milioni di Euro) ed un decremento di 43,3 milioni di Euro rispetto al 31 dicembre 2018 (in cui era positiva per 23,8 milioni di Euro). Al netto dell'applicazione del nuovo principio contabile IFRS 16, a seguito del quale sono state iscritte attività per beni in diritto d'uso per 9,9 milioni di Euro e passività finanziarie per 10,0 milioni di Euro, la posizione finanziaria netta risulta in decremento rispettivamente di 20,3 milioni di Euro rispetto al 30 settembre 2018 e 33,3 milioni di Euro rispetto al 31 dicembre 2018.

La variazione rispetto al 30 settembre 2018 è dovuta principalmente ai maggiori investimenti dell'esercizio per circa 7,1 milioni di Euro e all'andamento del capitale circolante.

## INDICATORI ALTERNATIVI DI PERFORMANCE

Il management utilizza alcuni indicatori di performance, che non sono identificati come misure contabili nell'ambito degli IFRS (NON-GAAP *measures*), per consentire una migliore valutazione dell'andamento del Gruppo. Il criterio di determinazione applicato dal Gruppo potrebbe non essere omogeneo con quello adottato da altri gruppi e gli indicatori potrebbero non essere comparabili con quelli determinati da questi ultimi. Tali indicatori di performance, determinati in conformità a quanto stabilito dagli Orientamenti sugli indicatori di performance emessi dall'ESMA/2015/1415 e adottati dalla CONSOB con comunicazione n.92543 del 3 dicembre 2015, si riferiscono solo alla performance del periodo contabile oggetto del presente Resoconto Intermedio di Gestione Consolidato e dei periodi posti a confronto.

Gli indicatori di performance devono essere considerati come complementari e non sostituiscono le informazioni redatte secondo gli IFRS. Di seguito la descrizione dei principali indicatori adottati.

- **EBITDA (Earnings Before Interest, Taxes, Depreciation and Amortization) o Margine Operativo Lordo:** tale indicatore è definito come Utile/Perdita del periodo al lordo degli ammortamenti di immobilizzazioni materiali ed immateriali, dei costi/ricavi non ricorrenti, degli oneri e proventi finanziari e delle imposte sul reddito.
- **EBIT (Earnings Before Interests and Taxes) o Risultato Operativo:** risultato operativo come desumibile dal Conto Economico.
- **Capitale Circolante Netto Commerciale:** tale indicatore è calcolato come somma delle Rimanenze e Crediti commerciali al netto dei Debiti commerciali.
- **Capitale Circolante Netto:** tale indicatore è calcolato come somma del Capitale Circolante Netto Commerciale e delle Altre Attività e Passività Correnti inclusi i Fondi rischi e oneri a breve termine.
- **Capitale Investito Netto:** tale indicatore è rappresentato dal totale delle Attività Correnti e Non Correnti, ad esclusione di quelle finanziarie, al netto delle Passività Correnti e Non Correnti, ad esclusione di quelle finanziarie.
- **PFN (Posizione Finanziaria Netta) o Indebitamento Finanziario Netto:** tale indicatore è calcolato conformemente alla Comunicazione Consob n.15519 del 28 luglio 2006, includendo anche le "Altre attività finanziarie" rappresentate da investimenti temporanei di liquidità e le passività finanziarie per leasing operativi a seguito dell'applicazione del nuovo principio contabile IFRS 16.

**RISULTATI ECONOMICI RICLASSIFICATI DEL GRUPPO DEL PERIODO**

Nella tabella successiva sono riportate le principali componenti economiche del periodo in corso confrontate con lo stesso periodo dell'anno precedente:

	Nove mesi chiusi al				Variazione	Var. %
	30.09.2019		30.09.2018			
<b>Ricavi</b>	<b>461.372</b>	<b>100,0%</b>	<b>466.088</b>	<b>100,0%</b>	<b>(4.716)</b>	<b>-1,0%</b>
Costo del venduto	(237.850)	-51,6%	(239.373)	-51,4%	1.523	-0,6%
<b>Margine lordo di contribuzione</b>	<b>223.522</b>	<b>48,4%</b>	<b>226.715</b>	<b>48,6%</b>	<b>(3.193)</b>	<b>-1,4%</b>
Spese di Ricerca e Sviluppo	(47.509)	-10,3%	(46.948)	-10,1%	(561)	1,2%
Spese di Distribuzione	(88.960)	-19,3%	(81.920)	-17,6%	(7.040)	8,6%
Spese Amministrative e Generali	(32.845)	-7,1%	(32.527)	-7,0%	(318)	1,0%
Altri (oneri) e proventi	2.980	0,6%	1.055	0,2%	1.925	182,5%
<b>Totale costi operativi ed altri oneri</b>	<b>(166.334)</b>	<b>-36,1%</b>	<b>(160.340)</b>	<b>-34,4%</b>	<b>(5.994)</b>	<b>3,7%</b>
Costi/ricavi e svalutazioni non ricorrenti	(1.540)	-0,3%	(1.883)	-0,4%	343	-18,2%
Ammortamenti derivanti da acquisizioni	(3.631)	-0,8%	(3.416)	-0,7%	(215)	6,3%
<b>Risultato operativo (EBIT)</b>	<b>52.017</b>	<b>11,3%</b>	<b>61.076</b>	<b>13,1%</b>	<b>(9.059)</b>	<b>-14,8%</b>
Risultato della gestione finanziaria	(1.474)	-0,3%	(1.802)	-0,4%	328	-18,2%
Utile/(Perdite) su cambi	840	0,2%	(3.209)	-0,7%	4.049	n.a.
<b>Utile/Perdita ante imposte (EBT)</b>	<b>51.383</b>	<b>11,1%</b>	<b>56.065</b>	<b>12,0%</b>	<b>(4.682)</b>	<b>-8,4%</b>
Imposte	(11.705)	-2,5%	(12.487)	-2,7%	782	-6,3%
<b>UTILE/(PERDITA) NETTO</b>	<b>39.678</b>	<b>8,6%</b>	<b>43.578</b>	<b>9,3%</b>	<b>(3.900)</b>	<b>-8,9%</b>
Costi/ricavi e svalutazioni non ricorrenti	(1.540)	-0,3%	(1.883)	-0,4%	343	-18,2%
Ammortamenti e svalutazioni Imm. Materiali	(12.246)	-2,7%	(7.725)	-1,7%	(4.521)	58,5%
Ammortamenti e svalutazioni Imm. Immateriali	(7.497)	-1,6%	(6.861)	-1,5%	(636)	9,3%
<b>Margine operativo lordo (EBITDA)</b>	<b>73.300</b>	<b>15,9%</b>	<b>77.545</b>	<b>16,6%</b>	<b>(4.245)</b>	<b>-5,5%</b>

I ricavi consolidati ammontano a 461,4 milioni di Euro, in flessione dell'1,0% rispetto a 466,1 milioni di Euro dei primi nove mesi del 2018.



La seguente tabella evidenzia la ripartizione per **area geografica** dei ricavi del Gruppo conseguiti nei primi nove mesi del 2019 confrontati con lo stesso periodo del 2018:

	Nove mesi chiusi al		Nove mesi chiusi al		Variazione	%	Var. % a cambi costanti
	30.09.2019	%	30.09.2018 **	%			
Italia	37.945	8,2%	40.128	8,6%	(2.183)	-5,4%	-6,0%
EMEA1 (escluso Italia)	195.465	42,4%	200.226	43,0%	(4.761)	-2,4%	-3,0%
Totale EMEA1 (*)	233.410	50,6%	240.354	51,6%	(6.944)	-2,9%	-3,5%
Nord America	164.703	35,7%	153.202	32,9%	11.501	7,5%	1,2%
Latin America	10.837	2,3%	10.530	2,3%	307	2,9%	-0,3%
APAC (*)	52.422	11,4%	62.002	13,3%	(9.580)	-15,5%	-17,7%
<b>Ricavi totali</b>	<b>461.372</b>	<b>100,0%</b>	<b>466.088</b>	<b>100,0%</b>	<b>(4.716)</b>	<b>-1,0%</b>	<b>-3,8%</b>

(\*) EMEA1: Europa, Middle East, India e Africa; APAC: Asia & Pacific incluso Cina.

(\*\*) I dati comparativi 2018 sono stati riesposti coerentemente per riflettere le nuove allocazioni dei ricavi.

Nel corso dei primi nove mesi del 2019 si registra una crescita del 7,5% in Nord America, grazie anche all'andamento favorevole dei cambi, mentre si registra un rallentamento nell'area APAC in diminuzione del 15,5%. La performance dell'area EMEA1 risulta in flessione complessivamente del 2,9%.

Il **marginale lordo di contribuzione** è pari a 223,5 milioni di Euro e diminuisce dell'1,4% rispetto a 226,7 milioni di Euro realizzati nello stesso periodo dell'esercizio precedente. L'incidenza sui ricavi rimane sostanzialmente invariata rispetto ai primi nove mesi del 2018, passando dal 48,6% del 2018 al 48,4% del 2019. Al netto dell'effetto cambi il margine lordo di contribuzione migliora di 0,6 punti percentuali attestandosi al 49,2%.

I **costi operativi ed altri oneri**, pari a 166,3 milioni di Euro, sono in aumento del 3,7% rispetto a 160,3 milioni di Euro dello stesso periodo del 2018, ed aumentano di 1,7 punti percentuali come incidenza sul fatturato, passando dal 34,4% al 36,1%. Si evidenzia in particolare un incremento delle Spese di Distribuzione in crescita dell'8,6% a 89,0 milioni di Euro con un'incidenza del 19,3% sui ricavi rispetto al 17,6% registrato nello stesso periodo del 2018, riconducibile agli investimenti nel rafforzamento delle organizzazioni commerciali.

Le spese di Ricerca e Sviluppo pari a 47,5 milioni di Euro (46,9 milioni di Euro nei primi nove mesi del 2018) sono aumentate dell'1,2% rispetto al periodo precedente, aumentando di 0,2 punti percentuali l'incidenza sui ricavi. La spesa complessiva in Ricerca e Sviluppo finalizzata al rinnovamento della gamma prodotti, nei primi nove mesi del 2019, al lordo degli investimenti, aumenta del 4,7% rispetto allo stesso periodo dell'esercizio precedente, raggiungendo un'incidenza percentuale sul fatturato del 10,6%, in linea con gli obiettivi strategici del Gruppo in materia di innovazione.

Il **Margine Operativo Lordo (EBITDA)** diminuisce del 5,5% passando da 77,5 milioni di Euro dei primi nove mesi del 2018 a 73,3 milioni di Euro, mentre l'incidenza sui ricavi (EBITDA *margin*) si attesta al 15,9%, 16,6% a cambi costanti, rispetto al 16,6% registrato a Settembre 2018. A cambi costanti il margine operativo lordo diminuisce del 3,9% rispetto ai primi nove mesi del 2018 e riflette l'incremento degli investimenti commerciali e in ricerca e sviluppo, parzialmente compensati dall'effetto dell'adozione del nuovo principio contabile IFRS 16-Leases, che ha determinato la contabilizzazione di maggiori ammortamenti e minori costi per canoni di noleggio e affitti rispettivamente per 3,4 milioni di Euro e 3,5 milioni di Euro.

Il **Risultato Operativo (EBIT)** diminuisce del 14,8% a 52,0 milioni di Euro rispetto a 61,1 milioni di Euro del periodo precedente, con un'incidenza sui ricavi che passa all'11,3% dal 13,1% dei primi nove mesi del 2018. Al netto dell'effetto cambio sfavorevole l'EBIT decresce del 12,1%.

**GESTIONE FINANZIARIA**

	Nove mesi chiusi al		Variazione
	30.09.2019	30.09.2018	
Proventi/ (oneri) finanziari	(572)	(748)	176
Differenze cambio	840	(3.209)	4.049
Spese bancarie	(946)	(1.163)	217
Altri	44	109	(65)
<b>Totale Gestione Finanziaria netta</b>	<b>(634)</b>	<b>(5.011)</b>	<b>4.377</b>

La gestione finanziaria negativa per 0,6 milioni di Euro segna una variazione positiva di 4,4 milioni di Euro, rispetto ad un risultato negativo di 5,0 milioni di Euro dello stesso periodo del 2018, grazie soprattutto all'andamento favorevole delle differenze cambio, positive per 0,8 milioni di Euro (negative per 3,2 milioni di Euro al 30 settembre 2018) e alla razionalizzazione delle attività di tesoreria.

L'utile netto risulta pari a 39,7 milioni di Euro, 8,6% in termini di incidenza sui ricavi, con un decremento dell'8,9%. Al netto dell'effetto cambio segna una flessione del 5,1% rispetto ai primi nove mesi del 2018.

**RISULTATI ECONOMICI RICLASSIFICATI DEL GRUPPO DEL PERIODO**

L'identificazione dei settori operativi è stata effettuata sulla base della reportistica gestionale utilizzata al più alto livello decisionale al fine di allocare le risorse ai settori e valutarne i risultati. Coerentemente con l'esercizio precedente i settori operativi sono individuati nelle seguenti divisioni:

- **Datalogic** che rappresenta il core business del Gruppo attivo nella progettazione e produzione di lettori di codici a barre, mobile computer, sensori per la rilevazione, misurazione e sicurezza, sistemi di visione, marcatura laser e RFID, destinati a contribuire ad aumentare l'efficienza e la qualità dei processi nei settori grande distribuzione, manifatturiero, trasporti e logistica e sanità, lungo l'intera catena del valore;
- **Solution Net Systems** specializzata nella fornitura ed installazione di soluzioni integrate dedicate al settore postale e ai centri di distribuzione del settore Retail;
- **Informatics** attiva nella commercializzazione e nella distribuzione di prodotti e soluzioni per la gestione dell'inventario e dei beni mobili dedicate alle piccole e medie aziende.

Le seguenti tabelle evidenziano il confronto dei Ricavi e dell'EBITDA divisionali conseguiti nei primi nove mesi del 2019 con lo stesso periodo del 2018:

	Nove mesi chiusi al				Variazione	Var. %	Var. % a cambi costanti
	30.09.2019	%	30.09.2018	%			
Datalogic	428.563	92,9%	431.082	92,5%	(2.519)	-0,6%	-3,1%
Solution Net Systems	21.741	4,7%	22.423	4,8%	(682)	-3,0%	-8,7%
Informatics	13.682	3,0%	14.601	3,1%	(919)	-6,3%	-11,8%
Rettifiche infrasettoriali	(2.614)		(2.018)		(596)		
<b>Ricavi totali</b>	<b>461.372</b>	<b>100,0%</b>	<b>466.088</b>	<b>100,0%</b>	<b>(4.716)</b>	<b>-1,0%</b>	<b>-3,8%</b>

	Nove mesi chiusi al				Variazione	%
	30.09.2019	% sui Ricavi	30.09.2018	% sui Ricavi		
Datalogic	70.414	16,4%	73.528	17,1%	(3.114)	-4,2%
Solution Net Systems	2.190	10,1%	3.618	16,1%	(1.428)	-39,5%
Informatics	688	5,0%	464	3,2%	224	48,3%
Rettifiche	8		(65)		73	
<b>EBITDA totale</b>	<b>73.300</b>	<b>15,9%</b>	<b>77.545</b>	<b>16,6%</b>	<b>(4.245)</b>	<b>-5,5%</b>

## DIVISIONE DATALOGIC

La divisione Datalogic ha registrato nei primi nove mesi un fatturato di 428,6 milioni di Euro sostanzialmente in linea rispetto allo stesso periodo del 2018 (-0,6%), con un andamento positivo nelle Americhe, che compensano parzialmente la flessione di EMEAI e APAC.

L'EBITDA della divisione è pari a 70,4 milioni di Euro ed è diminuito del 4,2% rispetto allo stesso periodo del 2018, con un'incidenza sul fatturato pari al 16,4% (17,1% al 30 settembre 2018). A cambi costanti l'EBITDA *margin* della divisione è in linea con l'anno precedente (17,2%).

Di seguito si riporta il dettaglio dei ricavi della Divisione Datalogic distinto per settore di business:

	Nove mesi chiusi al				Variazione	%	Var. % a cambi costanti
	30.09.2019	%	30.09.2018 (*)	%			
Retail	196.697	45,9%	203.243	47,1%	(6.546)	-3,2%	-6,3%
Manufacturing	118.116	27,6%	125.270	29,1%	(7.154)	-5,7%	-7,2%
Transportation & Logistic	58.290	13,6%	49.567	11,5%	8.723	17,6%	14,2%
Healthcare	15.000	3,5%	13.569	3,1%	1.431	10,6%	7,1%
Channel (Unallocated) (**)	40.460	9,4%	39.433	9,1%	1.027	2,6%	1,0%
<b>Ricavi totali</b>	<b>428.563</b>	<b>100%</b>	<b>431.082</b>	<b>100,0%</b>	<b>(2.519)</b>	<b>-0,6%</b>	<b>-3,1%</b>

(\*) I dati comparativi 2018 sono stati riesposti coerentemente in seguito alla riallocazione dei ricavi ai diversi settori operativi.

(\*\*) Il settore Channel (Unallocated) include i ricavi non direttamente attribuibili ai 4 settori identificati.

▪ **RETAIL**

Il settore Retail registra un decremento del 3,2% rispetto allo scorso anno con un rallentamento in EMEA a causa dei significativi roll-outs avvenuti nei due anni precedenti. America Latina ed APAC risultano invece in crescita, mentre a causa dello slittamento di alcuni progetti il Nord America registra una lieve flessione.

▪ **MANUFACTURING**

Il settore Manufacturing ha subito un decremento del 5,7% rispetto allo scorso anno. Il rallentamento dei mercati automotive in EMEA e consumer electronics in Cina, è stato compensato parzialmente dalla crescita a doppia cifra del mercato Nord Americano.

▪ **TRANSPORTATION & LOGISTICS**

Il settore Transportation & Logistics ha registrato una buona crescita, pari al 17,6% rispetto allo stesso periodo del 2018, trainato da una performance molto positiva in Nord America e in EMEA1.

▪ **HEALTHCARE**

Il settore Healthcare registra una crescita del 10,6% rispetto ai primi nove mesi del 2018 trainata dalle vendite in Nord America e in EMEA1.

In crescita le vendite tramite canale distributivo soprattutto alla piccola e media clientela in USA.

**DIVISIONE SOLUTION NET SYSTEMS**

La Divisione Solution Net Systems ha registrato, nei primi nove mesi, ricavi per 21,7 milioni di Euro, in diminuzione del 3,0% rispetto allo stesso periodo del 2018, principalmente per effetto della stagionalità di alcune commesse. L'EBITDA della divisione è pari a 2,2 milioni di Euro, con un'incidenza sul fatturato pari al 10,1% rispetto al 16,1% dello stesso periodo del 2018.

**DIVISIONE INFORMATICS**

La Divisione Informatics ha registrato, nei primi nove mesi, un fatturato di 13,7 milioni di Euro in diminuzione del 6,3% rispetto ai primi nove mesi del 2018. L'EBITDA della divisione è positivo per 0,7 milioni di Euro (positivo per 0,5 milioni di Euro nello stesso periodo del 2018).

## RISULTATI ECONOMICI RICLASSIFICATI DEL GRUPPO DEL TERZO TRIMESTRE

Il seguente prospetto riassume i principali risultati economici del Gruppo Datalogic del terzo trimestre 2019 ed il confronto rispetto allo stesso periodo dell'anno precedente:

	3° trimestre 2019	% sui Ricavi	3° trimestre 2018	% sui Ricavi	Variazione	Var. %	Var. % a cambi costanti
<b>Ricavi</b>	<b>156.825</b>	<b>100,0%</b>	<b>159.094</b>	<b>100,0%</b>	<b>(2.269)</b>	<b>-1,4%</b>	<b>-3,7%</b>
<b>Margine operativo lordo (EBITDA)</b>	<b>25.622</b>	<b>16,3%</b>	<b>26.707</b>	<b>16,8%</b>	<b>(1.085)</b>	<b>-4,1%</b>	<b>-3,9%</b>
<b>Risultato operativo (EBIT)</b>	<b>18.095</b>	<b>11,5%</b>	<b>20.798</b>	<b>13,1%</b>	<b>(2.703)</b>	<b>-13,0%</b>	<b>-12,3%</b>
<b>Utile/Perdita netto</b>	<b>14.427</b>	<b>9,2%</b>	<b>14.615</b>	<b>9,2%</b>	<b>(188)</b>	<b>-1,3%</b>	<b>-0,2%</b>

Nel terzo trimestre 2019 i ricavi diminuiscono dell'1,4% attestandosi a 156,8 milioni di Euro, l'EBITDA diminuisce del 4,1% a 25,6 milioni di Euro, portando l'EBITDA *margin* al 16,3%, in diminuzione rispetto allo stesso periodo dell'esercizio precedente (16,8%). A cambi costanti l'EBITDA *margin* rimane in linea con l'anno precedente.

L'utile netto del trimestre risulta pari a 14,4 milioni di euro, in diminuzione dell'1,3% rispetto a quello registrato nello stesso periodo del 2018. L'incidenza sui ricavi risulta invariata rispetto a quella registrata nel terzo trimestre del 2018.

## RISULTATI ECONOMICI DIVISIONALI DEL TERZO TRIMESTRE

Le seguenti tabelle evidenziano il confronto dei Ricavi e dell'EBITDA divisionali conseguiti nel terzo trimestre 2019 con lo stesso periodo del 2018:

	3° trimestre 2019	%	3° trimestre 2018	%	Variazione	%	Var. % a cambi costanti
Datalogic	145.982	93,1%	146.778	92,3%	(796)	-0,5%	-2,7%
Solution Net Systems	7.209	4,6%	8.203	5,2%	(994)	-12,1%	-16,0%
Informatics	4.382	2,8%	4.857	3,1%	(475)	-9,8%	-13,7%
Rettifiche	(748)		(744)		(4)		
<b>Ricavi totali</b>	<b>156.825</b>	<b>100,0%</b>	<b>159.094</b>	<b>100,0%</b>	<b>(2.269)</b>	<b>-1,4%</b>	<b>-3,7%</b>

	3° trimestre 2019	% sui Ricavi	3° trimestre 2018	% sui Ricavi	Variazione	%
Datalogic	25.189	17,3%	24.836	16,9%	353	1,4%
Solution Net Systems	328	4,5%	1.686	20,6%	(1.358)	-80,5%
Informatics	173	3,9%	203	4,2%	(30)	-14,8%
Rettifiche	(68)		(18)		(50)	
<b>EBITDA totale</b>	<b>25.622</b>	<b>16,3%</b>	<b>26.707</b>	<b>16,8%</b>	<b>(1.085)</b>	<b>-4,1%</b>

La seguente tabella evidenzia la ripartizione per **area geografica** dei ricavi del Gruppo conseguiti nel terzo trimestre 2019 confrontati con lo stesso periodo del 2018:

	3° trimestre 2019	%	3° trimestre 2018 **	%	Variazione	%	Var. % a cambi costanti
<i>Italia</i>	12.320	7,9%	11.011	6,9%	1.309	11,9%	11,4%
<i>EMEA1 (escluso Italia)</i>	61.224	39,0%	63.399	39,9%	(2.175)	-3,4%	-3,8%
Totale EMEA1 (*)	73.544	46,9%	74.410	46,8%	(866)	-1,2%	-1,6%
Nord America	60.351	38,5%	61.428	38,6%	(1.077)	-1,8%	-6,1%
Latin America	3.623	2,3%	3.984	2,5%	(361)	-9,1%	-12,5%
APAC (*)	19.307	12,3%	19.272	12,1%	35	0,2%	-2,5%
<b>Ricavi totali</b>	<b>156.825</b>	<b>100,0%</b>	<b>159.094</b>	<b>100,0%</b>	<b>(2.269)</b>	<b>-1,4%</b>	<b>-3,7%</b>

(\*) EMEA1: Europa, Middle East, India e Africa; APAC: Asia & Pacific incluso Cina.

(\*\*) I dati comparativi 2018 sono stati riesposti coerentemente per riflettere le nuove allocazioni dei ricavi.

## DIVISIONE DATALOGIC

La divisione Datalogic ha registrato nel terzo trimestre 2019 un fatturato di 146,0 milioni di Euro in lieve diminuzione (-0,5%) rispetto allo stesso periodo del 2018, con un andamento positivo in Nord America.

L'EBITDA della divisione, che registra un incremento dell'1,4% rispetto allo stesso trimestre del 2018, è pari a 25,2 milioni di Euro, mentre l'incidenza sui ricavi passa al 17,3% rispetto al 16,9%. Al netto dell'effetto cambio l'EBITDA *margin* migliora di 0,8% rispetto al corrispondente periodo dell'anno precedente.

Di seguito si riporta il dettaglio dei ricavi della Divisione Datalogic distinto per settore di business:

	3° trimestre 2019	%	3° trimestre 2018 (*)	%	Variazione	%	Var. % a cambi costanti
Retail	67.190	46,0%	68.742	46,8%	(1.552)	-2,3%	-4,9%
Manufacturing	39.110	26,8%	38.728	26,4%	382	1,0%	-0,3%
Transportation & Logistic	23.923	16,4%	19.202	13,1%	4.721	24,6%	21,8%
Healthcare	4.972	3,4%	4.749	3,2%	223	4,7%	1,7%
Channel (Unallocated) (**)	10.787	7,4%	15.357	10,5%	(4.570)	-29,8%	-30,7%
<b>Ricavi totali</b>	<b>145.982</b>	<b>100%</b>	<b>146.778</b>	<b>100,0%</b>	<b>(796)</b>	<b>-0,5%</b>	<b>-2,7%</b>

(\*) I dati comparativi 2018 sono stati riesposti coerentemente in seguito alla riallocazione dei ricavi ai diversi settori operativi.

(\*\*) Il settore Channel (Unallocated) include i ricavi non direttamente attribuibili ai 4 settori identificati.

### ▪ RETAIL

Il settore Retail registra un decremento del 2,3% rispetto allo scorso anno con un rallentamento in EMEA1 e Nord America a causa dei significativi roll-outs avvenuti nel corrispondente trimestre dell'esercizio precedente, mentre le altre aree geografiche registrano trend di crescita.

### ▪ MANUFACTURING

Il settore Manufacturing ha registrato un incremento dell'1,0% rispetto allo scorso anno. Il rallentamento in America Latina ed in APAC, dovuto in particolare alla flessione del mercato consumer electronics in Cina, è stato compensato dalla crescita in Nord America e in EMEA1.

▪ **TRANSPORTATION & LOGISTICS**

Il settore Transportation & Logistics ha registrato una buona crescita, pari al 24,6% rispetto allo stesso periodo del 2018, trainato da una performance particolarmente positiva in EMEAI, crescendo anche in APAC.

▪ **HEALTHCARE**

Il settore Healthcare registra una crescita del 4,7% rispetto al terzo trimestre 2018, trainata dalle vendite in Nord America.

Le vendite tramite canale distributivo soprattutto alla piccola e media clientela registrano un decremento rispetto al terzo trimestre del 2018 in tutte le aree geografiche ad eccezione del Nord America.

**DIVISIONE SOLUTION NET SYSTEMS**

La Divisione Solution Net Systems ha registrato ricavi per 7,2 milioni di Euro, in diminuzione del 12,1%, nel terzo trimestre 2019. L'EBITDA della divisione è pari a 0,3 milioni di Euro con un'incidenza sul fatturato pari al 4,5% rispetto al 20,6% del terzo trimestre 2018 principalmente a causa della riduzione del fatturato.

**DIVISIONE INFORMATICS**

La Divisione Informatics ha registrato, nel terzo trimestre, un fatturato di 4,4 milioni di Euro, in diminuzione del 9,8% rispetto al terzo trimestre 2018. L'EBITDA della divisione è positivo per 0,2 milioni di Euro in linea con il periodo precedente.

## SITUAZIONE PATRIMONIALE E FINANZIARIA RICLASSIFICATA DEL GRUPPO DEL PERIODO

Nella tabella successiva sono riportate le principali componenti finanziarie e patrimoniali al 30 settembre 2019 confrontate con il 31 dicembre 2018.

	30.09.2019	31.12.2018	Variazione	% Var.
Immobilizzazioni Immateriali	46.372	44.506	1.866	4,2%
Avviamento	191.658	181.149	10.509	5,8%
Immobilizzazioni Materiali	96.077	77.995	18.082	23,2%
Attività Finanziarie e Partecipazioni in collegate	8.919	9.397	(478)	-5,1%
Altre Attività Immobilizzate	55.348	56.665	(1.317)	-2,3%
<b>Capitale Immobilizzato</b>	<b>398.374</b>	<b>369.712</b>	<b>28.662</b>	<b>7,8%</b>
Crediti Commerciali	86.437	90.439	(4.002)	-4,4%
Debiti Commerciali	(96.228)	(117.139)	20.911	-17,9%
Rimanenze	113.585	95.826	17.759	18,5%
<b>Capitale circolante netto commerciale (CCNC)</b>	<b>103.794</b>	<b>69.126</b>	<b>34.668</b>	<b>50,2%</b>
Altre Attività Correnti	59.809	41.855	17.954	42,9%
Altre Passività e Fondi per rischi correnti	(102.595)	(78.037)	(24.558)	31,5%
<b>Capitale circolante netto (CCN)</b>	<b>61.008</b>	<b>32.944</b>	<b>28.064</b>	<b>85,2%</b>
Altre Passività non correnti	(24.101)	(37.829)	13.728	-36,3%
TFR	(6.584)	(6.541)	(43)	0,7%
Fondi per rischi non correnti	(4.914)	(6.320)	1.406	-22,2%
<b>Capitale investito netto (CIN)</b>	<b>423.783</b>	<b>351.966</b>	<b>71.817</b>	<b>20,4%</b>
<b>Patrimonio netto</b>	<b>(404.300)</b>	<b>(375.809)</b>	<b>(28.491)</b>	<b>7,6%</b>
<b>Posizione Finanziaria Netta (PFN)</b>	<b>(19.483)</b>	<b>23.843</b>	<b>(43.326)</b>	<b>-181,7%</b>

Il **Capitale Circolante Netto Commerciale** al 30 settembre 2019 è pari a 103,8 milioni di Euro (16,6% dei ricavi), in aumento di 34,7 milioni di Euro rispetto al 31 dicembre 2018. La variazione è determinata prevalentemente dall'incremento delle rimanenze legata alla stagionalità nonché alla riorganizzazione dell'*hub* logistico in EMEA, che ha comportato un livello di approvvigionamento maggiore nella fase di *cross-over*, e dalla diminuzione dei debiti commerciali.

Il **Capitale Investito Netto**, pari a circa 423,8 milioni di Euro, segna, rispetto all'esercizio precedente, un incremento di 71,8 milioni di Euro a seguito dell'aumento del capitale circolante netto per 28,1 milioni di Euro e del capitale immobilizzato pari a circa 28,7 milioni di Euro (dei quali 12,2 milioni di Euro per effetto cambio), dovuto principalmente all'adozione dell'IFRS 16 ed agli investimenti nella razionalizzazione del *footprint* europeo.



La **Posizione Finanziaria Netta** al 30 settembre 2019 è negativa per 19,5 milioni di Euro, in peggioramento di 30,3 milioni di Euro rispetto al 30 settembre 2018 e di 43,3 milioni di Euro rispetto al 31 dicembre 2018 (positiva per 23,8 milioni di Euro). I flussi di cassa che hanno determinato la variazione della posizione finanziaria netta consolidata del Gruppo al 30 settembre 2019 sono dettagliati di seguito:

	30.09.2019	30.09.2018	Variazione
<b>Posizione finanziaria netta/(Indebitamento finanziario netto) a inizio periodo</b>	<b>23.843</b>	<b>30.137</b>	<b>(6.294)</b>
EBITDA	73.300	77.545	(4.245)
Variazione del capitale circolante netto commerciale	(34.668)	(22.003)	(12.665)
Investimenti netti	(22.180)	(15.032)	(7.148)
Variazione delle Imposte	(15.621)	(19.506)	3.885
Distribuzione di dividendi	(28.712)	(28.914)	202
Azioni proprie	(2.566)	(10.904)	8.338
Altre variazioni	(2.837)	(464)	(2.373)
<b>Variazione Posizione finanziaria netta ante IFRS 16</b>	<b>(33.284)</b>	<b>(19.278)</b>	<b>(14.006)</b>
Adozione IFRS 16 Lease	(10.042)	0	(10.042)
<b>Variazione Posizione finanziaria netta</b>	<b>(43.326)</b>	<b>(19.278)</b>	<b>(24.048)</b>
<b>Posizione finanziaria netta/(Indebitamento finanziario netto) a fine periodo</b>	<b>(19.483)</b>	<b>10.859</b>	<b>(30.342)</b>

Al netto degli acquisti di azioni proprie, della distribuzione dei dividendi e dell'adozione dell'IFRS 16, si rileva un assorbimento di cassa di 2,0 milioni di Euro, mentre nei primi nove mesi del 2018 la generazione di cassa era stata positiva per 20,5 milioni di Euro.

Tale andamento è dovuto all'aumento degli investimenti netti pari a 7,1 milioni di Euro, finalizzati alla razionalizzazione del *footprint* europeo e ai maggiori investimenti in ricerca e sviluppo. La variazione del capitale circolante netto, negativa per 12,7 milioni di Euro, è principalmente dovuta alla fase di transizione del nuovo *hub* logistico europeo e alla riduzione dei debiti verso fornitori.

Al 30 settembre 2019 l'Indebitamento Finanziario Netto (IFN)/(Posizione Finanziaria Netta) (PFN) è così costituita:

	30.09.2019	31.12.2018	30.09.2018
A. Cassa e Banche	132.642	181.418	194.102
B. Altre disponibilità liquide	13	12	12
<i>b1. cassa vincolata</i>	13	12	12
C. Titoli detenuti per la negoziazione	0	0	0
<i>c1. Breve termine</i>	0	0	0
<i>c2. Lungo termine</i>	0	0	0
<b>D. Liquidità (A) + (B) + (C)</b>	<b>132.654</b>	<b>181.430</b>	<b>194.114</b>
<b>E. Crediti finanziari correnti</b>	<b>41.117</b>	<b>50.896</b>	<b>51.396</b>
<i>e1. altri crediti finanziari correnti</i>	41.117	50.896	51.396
F. Conti correnti bancari passivi	468	29	55
G. Parte corrente dell'indebitamento non corrente	48.911	47.314	47.736
H. Altri debiti finanziari correnti	4.624	3.733	5.779
<i>h1. operazioni di copertura</i>	0	0	0
<i>h2. debiti per leasing</i>	4.624	0	0
<i>h3. debiti finanziari correnti</i>	0	3.733	5.779
<b>I. Indebitamento finanziario corrente (F) + (G) + (H)</b>	<b>54.003</b>	<b>51.076</b>	<b>53.570</b>
<b>J. Indebitamento finanziario corrente netto/ (posizione finanziaria corrente netta) (I) - ('E) - (D)</b>	<b>(119.768)</b>	<b>(181.250)</b>	<b>(191.940)</b>
K. Debiti bancari non correnti	133.833	157.407	181.081
L. Obbligazioni emesse	0	0	0
M. Altri debiti non correnti	5.418	0	0
<i>m1. operazioni di copertura</i>	0	0	0
<i>m2. debiti per leasing</i>	5.418	0	0
<i>m3. debiti finanziari non correnti</i>	0	0	0
<b>N. Indebitamento finanziario non corrente (K) + (L) + (M)</b>	<b>139.251</b>	<b>157.407</b>	<b>181.081</b>
<b>O. Indebitamento finanziario netto/(posizione finanziaria netta) (J) + (N)</b>	<b>19.483</b>	<b>(23.843)</b>	<b>(10.859)</b>

## PROSPETTO DI RACCORDO TRA IL RISULTATO DI PERIODO ED IL PATRIMONIO NETTO DELLA CAPOGRUPPO E DEL GRUPPO

Si presentano di seguito i prospetti di raccordo tra il patrimonio netto e l'utile netto di Datalogic S.p.A. e i corrispondenti valori consolidati al 30 settembre 2019 e 31 dicembre 2018, così come richiesto dalla comunicazione Consob n. DEM/6064293 del 28 luglio 2006.

	30-set-19		31-dic-18	
	Patrimonio Netto	Utile (Perdita)	Patrimonio Netto	Utile (Perdita)
<b>Patrimonio netto e utile Capogruppo</b>	<b>352.462</b>	<b>115.933</b>	<b>278.267</b>	<b>29.340</b>
Patrimonio netto e risultato delle società consolidate	108.785	32.898	156.298	136.617
Elisione dividendi		(110.450)	0	(104.684)
Ammortamento immobilizzazioni immateriali "business combination"	(5.827)		(5.827)	0
Effetto acquisizione "under common control"	(31.733)		(31.733)	0
Elisione plusvalenza cessione ramo di azienda	(17.067)		(17.067)	0
Effetto su elisioni di rapporti infragruppo	(11.963)	314	(12.277)	(1)
Rettifica svalutazioni e plusvalenze su partecipazioni	5.517		4.581	(936)
Impairment Avviamento	(1.395)		(1.395)	
Altri	411		834	2.182
Effetti Fiscali	5.111	983	4.128	(308)
<b>Patrimonio netto e utile Consolidato</b>	<b>404.300</b>	<b>39.678</b>	<b>375.809</b>	<b>62.210</b>

### EVOLUZIONE PREVEDIBILE DELLA GESTIONE

L'andamento positivo del business del Gruppo in Nord America e la crescita del fatturato dei nuovi prodotti confermano la bontà della strategia del Gruppo. Si prevede che la situazione economica particolarmente difficile in Cina e il rallentamento dei principali settori in cui opera il Gruppo in Europa proseguano anche nel quarto trimestre.

Seppur in un contesto di incertezza, il Gruppo proseguirà la propria strategia di sviluppo nuovi prodotti, mantenendo la necessaria attenzione al contenimento dei costi della struttura.

Nelle attuali condizioni di mercato il Gruppo prevede di chiudere l'anno sostanzialmente in linea con i primi nove mesi, salvo eventuali rinvii delle decisioni di investimento dei propri clienti che potrebbero influenzare l'atteso andamento economico.

### INDICAZIONI DELLE SEDI SECONDARIE

La Capogruppo non dispone di sedi secondarie.

Il Presidente del Consiglio di Amministrazione

(Dr. Ing. Romano Volta)

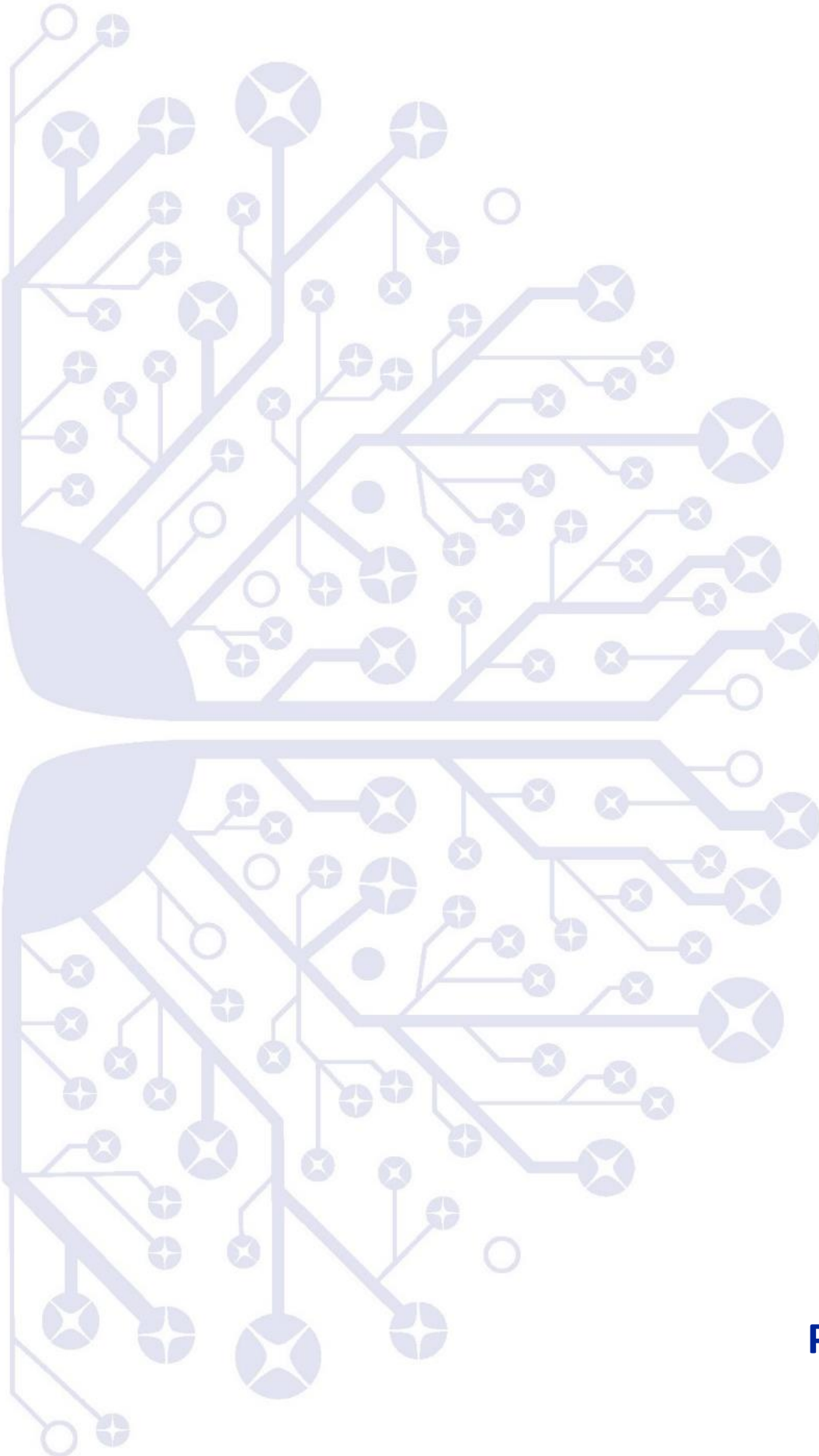

**Prospetti Contabili  
Consolidati**

## SITUAZIONE PATRIMONIALE E FINANZIARIA CONSOLIDATA

ATTIVO (Euro/000)	Note	30.09.2019	31.12.2018
<b>A) Attività non correnti (1+2+3+4+5+6+7+8)</b>		<b>398.374</b>	<b>369.712</b>
<b>1) Immobilizzazioni materiali</b>		<b>86.143</b>	<b>77.995</b>
Terreni	1	8.720	8.349
Fabbricati	1	30.715	30.548
Altri beni	1	35.248	34.932
Immobilizzazioni in corso e acconti	1	11.460	4.166
<b>2) Immobilizzazioni immateriali</b>		<b>238.030</b>	<b>225.655</b>
Avviamento	2	191.658	181.149
Costi di sviluppo	2	8.674	10.381
Altre	2	29.281	32.454
Immobilizzazioni in corso e acconti	2	8.417	1.671
<b>3) Immobilizzazioni diritti d'uso</b>	3	<b>9.934</b>	<b>0</b>
<b>4) Partecipazioni in collegate</b>	4	<b>776</b>	<b>2.173</b>
<b>5) Attività finanziarie</b>		<b>8.143</b>	<b>7.224</b>
Partecipazioni	6	8.143	7.224
Titoli	6	0	0
<b>6) Crediti Finanziari non correnti</b>		<b>0</b>	<b>0</b>
<b>7) Crediti commerciali e altri crediti</b>	7	<b>1.443</b>	<b>2.268</b>
<b>8) Attività per imposte differite</b>	13	<b>53.905</b>	<b>54.397</b>
<b>B) Attività correnti (9+10+11+12+13+14+15)</b>		<b>433.602</b>	<b>460.446</b>
<b>9) Rimanenze</b>		<b>113.585</b>	<b>95.826</b>
Materie prime, sussidiarie e di consumo	8	48.851	40.369
Prodotti in corso di lavorazione e semilavorati	8	25.084	24.440
Prodotti finiti e merci	8	39.650	31.017
<b>10) Crediti commerciali e altri crediti</b>		<b>122.743</b>	<b>113.633</b>
<b>Crediti commerciali</b>	7	<b>86.437</b>	<b>90.439</b>
<i>di cui verso collegate</i>	7	726	1.014
<i>di cui verso parti correlate</i>	7	0	8
<b>Altri Crediti, ratei e risconti</b>	7	<b>36.306</b>	<b>23.194</b>
<i>di cui verso collegate</i>		5	106
<i>di cui verso parti correlate</i>		76	76
<b>11) Crediti tributari</b>	9	<b>23.503</b>	<b>18.661</b>
<i>di cui verso controllante</i>		11.808	11.276
<b>12) Attività finanziarie</b>		<b>41.117</b>	<b>50.896</b>
Titoli	6	0	0
Altre	6	41.117	50.896
<b>13) Crediti Finanziari correnti</b>		<b>0</b>	<b>0</b>
<b>14) Attività finanziarie - strumenti derivati</b>	6	<b>0</b>	<b>0</b>
<b>15) Cassa ed altre attività equivalenti</b>	10	<b>132.654</b>	<b>181.430</b>
<b>C) Attività destinate alla vendita</b>		<b>0</b>	<b>0</b>
<b>Totale Attivo (A+B+C)</b>		<b>831.976</b>	<b>830.158</b>

## SITUAZIONE PATRIMONIALE E FINANZIARIA CONSOLIDATA

<b>PASSIVO (Euro/000)</b>	<b>Note</b>	<b>30.09.2019</b>	<b>31.12.2018</b>
<b>A) Totale Patrimonio Netto (1+2+3+4+5+6)</b>	11	<b>404.300</b>	<b>375.809</b>
1) Capitale sociale	11	30.392	30.392
2) Riserve	11	140.041	123.915
3) Utili (perdite) portati a nuovo	11	192.625	159.292
4) Utile (perdita) del periodo	11	39.678	62.210
<b>5) Patrimonio Netto di Gruppo</b>	11	<b>402.736</b>	<b>375.809</b>
<b>6) Patrimonio Netto di Terzi</b>		<b>1.564</b>	<b>0</b>
<b>B) Passività non correnti (7+8+9+10+11+12+13)</b>		<b>174.850</b>	<b>208.097</b>
<b>7) Debiti finanziari non correnti</b>	12	<b>139.251</b>	<b>157.407</b>
<b>8) Passività finanziarie non correnti</b>		<b>0</b>	<b>0</b>
<b>9) Debiti tributari</b>		<b>67</b>	<b>43</b>
<b>10) Passività per Imposte differite</b>	13	<b>16.697</b>	<b>32.518</b>
<b>11) Fondi TFR e di quiescenza</b>	14	<b>6.584</b>	<b>6.541</b>
<b>12) Fondi rischi e oneri non correnti</b>	15	<b>4.914</b>	<b>6.320</b>
<b>13) Altre passività</b>		<b>7.337</b>	<b>5.268</b>
<b>C) Passività correnti (14+15+16+17+18)</b>		<b>252.826</b>	<b>246.252</b>
<b>14) Debiti commerciali ed altri debiti</b>		<b>155.838</b>	<b>171.597</b>
<b>Debiti commerciali</b>	16	<b>96.228</b>	<b>117.139</b>
<i>di cui verso controllante</i>	16	0	0
<i>di cui verso collegate</i>	16	47	260
<i>di cui verso parti correlate</i>		0	148
<b>Altri Debiti, ratei e risconti</b>	16	<b>59.610</b>	<b>54.458</b>
<b>15) Debiti tributari</b>	9	<b>36.867</b>	<b>16.382</b>
<i>di cui verso controllante</i>		29.289	9.557
<b>16) Fondi rischi e oneri correnti</b>	15	<b>6.118</b>	<b>7.197</b>
<b>17) Passività finanziarie non correnti</b>		<b>0</b>	<b>0</b>
<b>18) Debiti finanziari correnti</b>	12	<b>54.003</b>	<b>51.076</b>
<b>Totale Passivo (A+B+C)</b>		<b>831.976</b>	<b>830.158</b>

## CONTO ECONOMICO CONSOLIDATO

(Euro/000)	Note	30.09.2019	30.09.2018
<b>1) Ricavi</b>	17	<b>461.372</b>	<b>466.088</b>
Ricavi per vendita di prodotti		429.434	440.492
Ricavi per servizi		31.938	25.596
<i>di cui verso parti correlate e collegate</i>		3.704	3.331
<b>2) Costo del venduto</b>	18	<b>238.253</b>	<b>239.949</b>
di cui non ricorrenti		403	576
<i>di cui verso parti correlate e collegate</i>		445	744
<b>Margine lordo di contribuzione (1-2)</b>		<b>223.119</b>	<b>226.139</b>
<b>3) Altri ricavi</b>	19	<b>4.846</b>	<b>2.799</b>
<b>4) Spese per ricerca e sviluppo</b>	18	<b>47.587</b>	<b>47.022</b>
di cui ammortamenti e svalutazioni inerenti e acquisizioni		78	74
<i>di cui verso parti correlate e collegate</i>		357	2.872
<b>5) Spese di distribuzione</b>	18	<b>89.580</b>	<b>81.920</b>
di cui non ricorrenti		620	
<i>di cui verso parti correlate e collegate</i>	6	32	91
<b>6) Spese amministrative e generali</b>	18	<b>36.915</b>	<b>37.176</b>
di cui non ricorrenti		517	1.307
di cui ammortamenti e svalutazioni inerenti le acquisizioni		3.553	3.342
<i>di cui verso parti correlate e collegate</i>		150	185
<b>7) Altre spese operative</b>	18	<b>1.866</b>	<b>1.744</b>
<b>Totale costi operativi</b>		<b>175.948</b>	<b>167.862</b>
<b>Risultato operativo</b>		<b>52.017</b>	<b>61.076</b>
<b>8) Proventi finanziari</b>		<b>37.295</b>	<b>25.445</b>
<b>9) Oneri finanziari</b>		<b>37.929</b>	<b>30.456</b>
<b>Risultato della gestione finanziaria (8-9)</b>	20	<b>(634)</b>	<b>(5.011)</b>
<b>10) Utili da società collegate</b>		<b>0</b>	<b>0</b>
<b>Utile/(Perdita) ante imposte derivante dalle attività in funzionamento</b>		<b>51.383</b>	<b>56.065</b>
Imposte sul reddito	21	11.705	12.487
<b>Utile/(Perdita) del periodo</b>		<b>39.678</b>	<b>43.578</b>
Utile/(Perdita) per azione base (Euro)	22	0,69	0,75
Utile/(Perdita) per azione diluito (Euro)	22	0,69	0,75
<b>Utile/(Perdita) del periodo Attribuibile a:</b>		<b>39.678</b>	
<i>Azionisti della Controllante</i>		39.513	
<i>Interessenze di pertinenza di Terzi</i>		165	

## CONTO ECONOMICO COMPLESSIVO CONSOLIDATO

(Euro/000)	Note	30.09.2019	30.09.2018
<b>Utile/(Perdita) del periodo</b>		<b>39.678</b>	<b>43.578</b>
<b>Altre componenti di conto economico complessivo:</b>			
<b>Altre componenti di conto economico complessivo che saranno successivamente riclassificate nell'utile/(perdita) del periodo:</b>			
		<b>0</b>	<b>0</b>
Utili (Perdite) sugli strumenti di copertura di flussi finanziari (CFH)	11	118	240
Utili (Perdite) derivanti dalla conversione dei bilanci di imprese estere	11	16.949	5.133
Utili (Perdite) attività finanziarie FVOCI	11	793	2.066
<i>di cui effetto fiscale</i>		<i>(11)</i>	<i>(28)</i>
<b>Totale altre componenti di conto economico complessivo che saranno successivamente riclassificate nell'utile /(perdita) del periodo</b>			
		<b>17.860</b>	<b>7.439</b>
<b>Altre componenti di conto economico complessivo che non saranno successivamente riclassificate nell'utile/(perdita) del periodo</b>			
Utile /(Perdita) attuariale su piani a benefici definiti			
<i>di cui effetto fiscale</i>			
<b>Totale altre componenti di conto economico complessivo che non saranno successivamente riclassificate nell'utile /(perdita) del periodo</b>			
		<b>0</b>	<b>0</b>
<b>Totale Utile/(Perdita) di conto economico complessivo</b>			
		<b>17.860</b>	<b>7.439</b>
<b>Utile/(Perdita) complessivo del periodo</b>			
		<b>57.538</b>	<b>51.017</b>
Attribuibile a:			
Azionisti della Capogruppo		57.538	51.017
Interessi di minoranza		0	0



## RENDICONTO FINANZIARIO CONSOLIDATO

RENDICONTO FINANZIARIO (Euro/000)	Note	30.09.2019	30.09.2018
<b>Utile ante imposte</b>		<b>51.383</b>	<b>56.065</b>
Ammortamento immobilizzazioni materiali e svalutazioni	1, 2	8.864	7.774
Ammortamento immobilizzazioni immateriali e svalutazioni	1, 2	7.497	6.861
Ammortamento immobilizzazioni diritti d'uso	3	3.382	0
Minusvalenze (Plusvalenze) alienazione immobilizzazioni	18, 19	(36)	(80)
Variazione dei fondi per rischi ed oneri	15	(2.485)	297
Variazione fondo svalutazione crediti	18	(1.677)	174
Variazione del fondo benefici dipendenti	14	43	103
Altre variazioni non monetarie		6.492	3.342
<b>Flusso di cassa generato (assorbito) dall'attività operativa ante variazione del capitale circolante</b>		<b>73.462</b>	<b>74.536</b>
Variazione dei crediti commerciali	7	5.679	(4.297)
Variazione delle rimanenze finali	8	(17.759)	(23.158)
Variazione dei debiti commerciali	16	(20.911)	(3.351)
Variazione delle altre attività correnti	7	(13.112)	16
Variazione delle altre passività correnti	16	5.152	5.278
Variazione delle altre attività non correnti	7	825	2.430
Variazione delle altre passività non correnti	16	2.069	284
<b>Flusso di cassa generato (assorbito) dall'attività operativa dopo la variazione del capitale circolante</b>		<b>35.406</b>	<b>51.738</b>
Variazione delle imposte		(11.367)	(15.955)
Interessi pagati		(3.199)	(2.332)
Interessi incassati		1.681	530
<b>Flusso di cassa generato (assorbito) dall'attività operativa (A)</b>		<b>22.180</b>	<b>33.981</b>
Incremento di immobilizzazioni immateriali	2	(7.659)	(5.074)
Decremento di immobilizzazioni immateriali	2	0	0
Incremento di immobilizzazioni materiali	1	(16.620)	(10.258)
Decremento di immobilizzazioni materiali	1	605	51
Variazione area di consolidamento		1.627	0
Variazione partecipazioni non consolidate	5	(133)	1.454
<b>Flusso di cassa generato (assorbito) dall'attività di investimento (B)</b>		<b>(22.180)</b>	<b>(13.827)</b>
Variazione dei crediti finanziari	5	9.779	(19.003)
Variazione di debiti finanziari	12, 6	(28.739)	(22.831)
(Acquisto) Vendita azioni proprie	11	(2.566)	(10.904)
Variazione di Riserve	11, 1, 2	118	(31)
Pagamento dividendi	11	(28.712)	(28.914)
Effetto cambio cassa e disponibilità liquide		1.085	(45)
Altre variazioni		(82)	(139)
<b>Flusso di cassa generato (assorbito) dall'attività finanziaria (C)</b>		<b>(49.117)</b>	<b>(81.867)</b>
<b>Incremento (decremento) netto delle disponibilità liquide (A+B+C)</b>	<b>10</b>	<b>(48.776)</b>	<b>(61.713)</b>
<b>Cassa e altre attività equivalenti nette all'inizio del periodo</b>	<b>10</b>	<b>181.430</b>	<b>256.212</b>
<b>Cassa e altre attività equivalenti nette alla fine del periodo</b>	<b>10</b>	<b>132.654</b>	<b>194.499</b>

## MOVIMENTI DI PATRIMONIO NETTO CONSOLIDATO

Descrizione	Capitale Sociale	Riserva Sovrap. Azioni	Azioni Proprie	Riserva di Conversione	Altre Riserve	Utili a Nuovo	Utile (Perdita) di Gruppo	Patrimonio Netto di Gruppo	Utile (Perdita) di Terzi	Patrimonio Netto di Terzi	Utile (Perdita)	Patrimonio Netto
<b>01.01.2019</b>	<b>30.392</b>	<b>111.780</b>	<b>(10.810)</b>	<b>20.401</b>	<b>2.544</b>	<b>159.292</b>	<b>62.210</b>	<b>375.809</b>			<b>62.210</b>	<b>375.809</b>
Destinazione utile					-	62.210	(62.210)	0			(62.210)	
Dividendi					-	(28.712)		(28.712)				(28.712)
Azioni proprie			(2.566)		-	-		(2.566)				(2.566)
Stock Grant					832	-		832				832
Altre Variazioni										1.564		1.564
<b>Utile/(Perdita) del periodo</b>					-	-	<b>39.513</b>	<b>39.513</b>	<b>165</b>	<b>1.564</b>	<b>39.678</b>	<b>39.678</b>
Altre componenti di conto economico complessivo				16.949	911	-		17.860				17.860
<b>Totale Utile (Perdita) complessivo</b>	<b>-</b>	<b>-</b>	<b>-</b>	<b>16.949</b>	<b>911</b>	<b>-</b>		<b>17.860</b>				<b>17.860</b>
<b>30.09.2019</b>	<b>30.392</b>	<b>111.780</b>	<b>(13.376)</b>	<b>37.350</b>	<b>4.287</b>	<b>194.189</b>	<b>39.513</b>	<b>402.736</b>	<b>165</b>	<b>1.564</b>	<b>39.678</b>	<b>404.300</b>

Descrizione	Capitale Sociale	Riserva Sovrap. Azioni	Azioni Proprie	Riserva di Conversione	Altre Riserve	Utili a Nuovo	Utile (Perdita) di Gruppo	Patrimonio Netto di Gruppo	Utile (Perdita) di Terzi	Patrimonio Netto di Terzi	Utile (Perdita)	Patrimonio Netto
<b>01.01.2018</b>	<b>30.392</b>	<b>111.780</b>	<b>6.120</b>	<b>10.439</b>	<b>4.376</b>	<b>129.843</b>	<b>60.080</b>	<b>353.029</b>			<b>60.080</b>	<b>353.029</b>
Destinazione utile						60.080	(60.080)	0			(60.080)	
Dividendi						(28.914)		(28.914)				(28.914)
Azioni proprie			(10.904)					(10.904)				(10.904)
Stock Grant					176			176				176
Altre Variazioni												
<b>Utile/(Perdita) del periodo</b>							<b>43.578</b>	<b>43.578</b>			<b>43.578</b>	<b>43.578</b>
Altre componenti conto economico complessivo				7.627	188			7.439				7.439
<b>Totale Utile (Perdita) complessivo</b>	<b>-</b>	<b>-</b>	<b>-</b>	<b>7.627</b>	<b>188</b>	<b>-</b>		<b>7.439</b>				<b>7.439</b>
<b>30.09.2018</b>	<b>30.392</b>	<b>111.780</b>	<b>(4.784)</b>	<b>18.066</b>	<b>4.364</b>	<b>161.009</b>	<b>43.578</b>	<b>364.404</b>			<b>43.578</b>	<b>364.404</b>

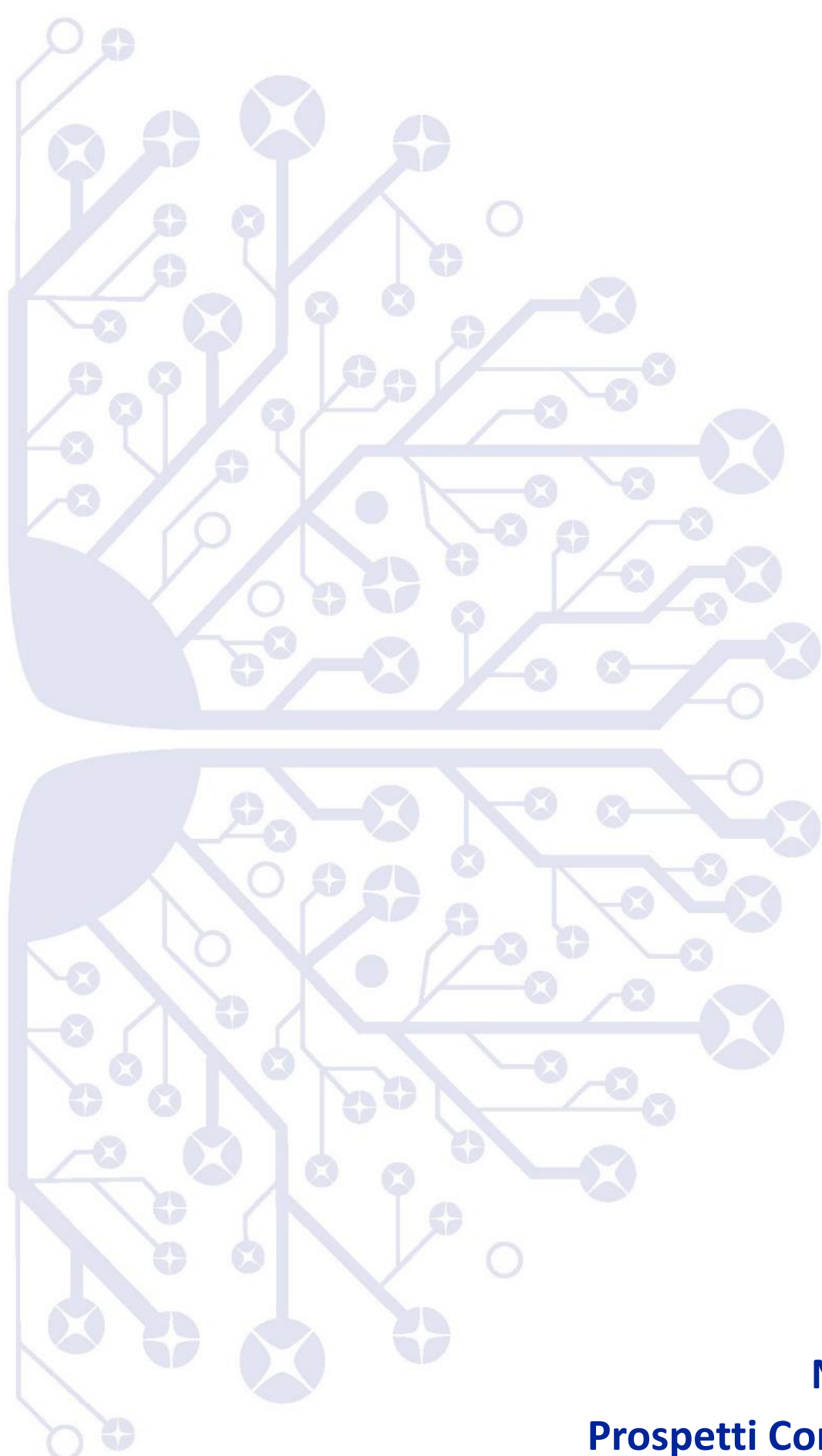

**Note Illustrative ai  
Prospetti Contabili Consolidati**

## NOTE ILLUSTRATIVE AI PROSPETTI CONTABILI CONSOLIDATI

### INFORMAZIONI GENERALI

Datalogic è leader tecnologico a livello mondiale nei mercati dell'acquisizione automatica dei dati e di automazione dei processi. L'azienda è specializzata nella progettazione e produzione di lettori di codici a barre, mobile computer, sensori per la rilevazione, misurazione e sicurezza, sistemi di visione, marcatura laser e RFID.

Le sue soluzioni all'avanguardia contribuiscono ad aumentare l'efficienza e la qualità dei processi nei settori grande distribuzione, manifatturiero, trasporti e logistica e sanità, lungo l'intera catena del valore.

Datalogic S.p.A. (di seguito "Datalogic", la "Capogruppo" o la "Società") è una società per azioni quotata presso il segmento Star della Borsa italiana e ha sede in Italia. L'indirizzo della sede legale è via Candini, 2 Lippo di Calderara (Bo).

La Società è controllata dalla Hydra S.p.A., anch'essa domiciliata a Bologna e controllata dalla famiglia Volta.

Il presente Resoconto Intermedio di Gestione Consolidato chiuso al 30 settembre 2019 comprende i dati della Capogruppo e delle sue controllate (nel seguito definito come "Gruppo") e le quote di pertinenza in società collegate.

La pubblicazione del Resoconto Intermedio di Gestione Consolidato chiuso al 30 settembre 2019 del Gruppo Datalogic è stata autorizzata con delibera del Consiglio di Amministrazione del 13 novembre 2019.

### CRITERI GENERALI DI REDAZIONE

#### **1) Principi generali**

Il presente Resoconto Intermedio di Gestione Consolidato è stato redatto ai sensi dell'art. 154-ter D. Lgs 24 febbraio 1998 n. 58 (TUF) e successive modifiche ed integrazioni, nonché del Regolamento Emittenti Consob. I criteri di redazione del presente Resoconto Intermedio di Gestione Consolidato sono conformi a quanto richiesto dallo IAS 34 "Bilanci Intermedi" fornendo le note informative sintetiche previste dal suddetto principio contabile internazionale eventualmente integrate al fine di fornire un maggior livello informativo ove ritenuto necessario.

Il presente Resoconto Intermedio di Gestione Consolidato deve pertanto essere letto congiuntamente ai prospetti di bilancio consolidati e alle relative note esplicative al 31 dicembre 2018 preparati in accordo con i principi contabili IFRS adottati dall'Unione Europea, approvati dall'Assemblea degli Azionisti in data 30 aprile 2019 e disponibili nella sezione Investor Relations [www.Datalogic.com](http://www.Datalogic.com).

Il presente Resoconto Intermedio di Gestione Consolidato è redatto in migliaia di Euro, che rappresenta la valuta funzionale e di presentazione del Gruppo.

#### **2) Schemi di bilancio**

Gli schemi di bilancio adottati sono coerenti con quelli previsti dallo IAS 1 ed adottati nel Bilancio Consolidato chiuso al 31 dicembre 2018, in particolare:

- nella Situazione patrimoniale-finanziaria sono esposte separatamente le attività correnti, non correnti, le passività correnti e non correnti. Le attività correnti, che includono disponibilità liquide e mezzi equivalenti,

sono quelle destinate ad essere realizzate, cedute o consumate nel normale ciclo operativo del Gruppo; le passività correnti sono quelle per le quali è prevista l'estinzione nel normale ciclo operativo del Gruppo o nei dodici mesi successivi alla chiusura dell'esercizio;

- per il Conto economico, le voci di costo e ricavo sono esposte in base all'aggregazione per destinazione in quanto tale classificazione è stata ritenuta maggiormente significativa ai fini della comprensione del risultato economico del Gruppo;
- il Conto economico complessivo espone le componenti che determinano l'utile/(perdita) del periodo considerando gli oneri e proventi rilevati direttamente a patrimonio netto;
- il Rendiconto finanziario è stato costruito utilizzando il "metodo indiretto".

Inoltre, come richiesto dalla delibera Consob n. 15519 del 27 luglio 2006, nel contesto del conto economico consolidato, i proventi e gli oneri derivanti da operazioni non ricorrenti sono stati identificati specificatamente ed i relativi effetti sui principali livelli intermedi di risultato sono stati evidenziati separatamente. Gli eventi e le operazioni non ricorrenti sono identificati prevalentemente in base alla natura delle operazioni. In particolare, tra gli oneri/proventi non ricorrenti vengono incluse le fattispecie che per loro natura non si verificano continuamente nella normale attività operativa (ad esempio: proventi/oneri derivanti da business combinations e oneri/proventi derivanti da processi di riorganizzazione aziendale).

### 3) Nuovi principi contabili, interpretazioni e modifiche adottati dal Gruppo

#### IFRS 16 Lease

Il principio IFRS 16 è stato emesso nel mese di Gennaio 2016 e sostituisce i principi IAS 17 Leases, IFRIC 4 Determining whether an Arrangement contains a Lease, SIC-15 Operating Leases-Incentives e SIC-27 Evaluating the Substance of Transactions Involving the Legal Form of a Lease.

L'IFRS 16 stabilisce i principi per la rilevazione, la misurazione, la presentazione e l'informativa dei contratti di leasing e richiede ai locatari di contabilizzare tutti i contratti di leasing sia finanziari che operativi seguendo un unico modello contabile in bilancio simile alla contabilizzazione dei leasing finanziari che erano disciplinati dallo IAS 17.

Il principio include due deroghe alla rilevazione per i locatari - leasing di beni a "basso valore" e contratti di locazione a breve termine (cioè contratti di leasing con un periodo di affitto minore o uguale a 12 mesi). Alla data di inizio di un leasing, il locatario rileverà una passività relativa ai canoni di affitto (cioè la passività per il leasing) e un'attività che rappresenta il diritto di utilizzare l'attività sottostante durante la durata del leasing (cioè, il diritto d'uso). Sono inoltre rilevati separatamente gli interessi passivi sulla passività per il leasing e gli ammortamenti sul diritto d'uso.

Il Gruppo ha scelto di applicare il principio al 1° gennaio 2019 con il metodo retrospettivo modificato rilevando:

- una passività finanziaria, pari al valore attuale dei pagamenti futuri residui alla data di transizione, attualizzati utilizzando per ciascun contratto il tasso di finanziamento marginale (*incremental borrowing rate*) applicabile alla data di transizione, adeguato, per ogni società controllata, per il contesto economico in cui la stessa opera;
- un'immobilizzazione rappresentata dal diritto d'uso pari al valore della passività finanziaria alla data di transizione, al netto di eventuali ratei e risconti attivi/passivi riferiti al contratto di leasing operativo.

Gli impatti al 30 settembre 2019 derivanti dall'adozione dell'IFRS 16 sono stati i seguenti:

- la rilevazione di attività per beni in diritto d'uso per 9,9 milioni di Euro;
- la rilevazione di passività finanziarie per leasing per 10,0 milioni di Euro;
- la contabilizzazione di maggiori ammortamenti e minori costi per canoni di noleggio e affitto rispettivamente per 3,4 milioni di Euro e 3,5 milioni di Euro.

Si segnala che l'*incremental borrowing rate* medio ponderato applicato alle passività finanziarie iscritte al 1° gennaio 2019 è risultato pari a 2,4%.

Nell'adottare l'IFRS 16, il Gruppo si è avvalso dell'esenzione concessa dal paragrafo IFRS 16: 5(a) in relazione agli short-term lease. Parimenti, il Gruppo si è avvalso dell'esenzione concessa dall'IFRS 16: 5(b) concernente i contratti di lease per i quali l'asset sottostante si configura come low-value asset (vale a dire, i beni sottostanti al contratto di lease non superano Euro 5 migliaia, quando nuovi). I contratti per i quali è stata applicata l'esenzione ricadono principalmente all'interno delle seguenti categorie: computer, telefoni e tablet, stampanti, altri dispositivi elettronici. Per tali contratti l'introduzione dell'IFRS 16 non ha comportato la rilevazione della passività finanziaria del lease e del relativo diritto d'uso, ma i canoni di locazione sono rilevati a conto economico su base lineare per la durata dei rispettivi contratti.

Inoltre, con riferimento alle regole di transizione, il Gruppo si è avvalso dei seguenti espedienti pratici disponibili in caso di scelta del metodo di transizione retrospettivo modificato:

- Classificazione dei contratti che scadono entro 12 mesi dalla data di transizione come short term lease. Per tali contratti i canoni di lease sono iscritti a conto economico su base lineare;
- Esclusione dei costi diretti iniziali dalla misurazione del diritto d'uso al 1° gennaio 2019;
- Utilizzo delle informazioni presenti alla data di transizione per la determinazione del lease term, con particolare riferimento all'esercizio di opzioni di estensione e di chiusura anticipata.

#### **Altri Principi**

A partire dal 1 gennaio 2019 sono entrati in vigore alcuni principi e/o emendamenti ed interpretazioni (IFRS 9 – Prepayment Features with Negative Compensations; IFRIC 23 – Uncertainty over Income Tax Treatments; IAS 19 Plan Amendment, Curtailment or Settlement; IAS 28 Long Term Interest in Associates and Joint Ventures; Annual Improvements IFRSs 2015-2017), già illustrati nel Bilancio Consolidato al 31 dicembre 2018 a cui si rimanda, che non hanno avuto alcun effetto sul Resoconto Intermedio di Gestione Consolidato al 30 settembre 2019.

#### **4) Nuovi principi contabili emessi ma non ancora in vigore**

Alla data di redazione del presente Resoconto Intermedio di Gestione Consolidato, sono stati emanati ma non sono ancora entrati in vigore alcuni principi contabili illustrati nel Bilancio Consolidato al 31 dicembre 2018 a cui si rimanda. Il Gruppo intende adottare questi principi e interpretazioni, se applicabili, quando entreranno in vigore.

#### **5) Uso di Stime e Assunzioni**

La predisposizione del Resoconto Intermedio di Gestione Consolidato in applicazione degli IFRS richiede da parte degli amministratori l'applicazione di principi e metodologie contabili che, in talune circostanze, si basano su valutazioni e stime basate sull'esperienza storica ed assunzioni che vengono di volta in volta valutate in funzione delle specifiche circostanze. L'applicazione di tali stime ed assunzioni influenza i valori di ricavi, costi, attività e passività e l'informativa a questi relativa, nonché l'indicazione di passività potenziali. I risultati delle poste di Bilancio per le quali sono state utilizzate le suddette stime ed assunzioni, potrebbero differire da quelli riportati a causa dell'incertezza che caratterizza le assunzioni e le condizioni sulle quali si basano le stime.

Il risultato economico di periodo viene presentato al netto delle imposte rilevate in base alla miglior stima dell'aliquota media ponderata attesa per l'esercizio.

La transizione all'IFRS 16 introduce alcuni elementi di giudizio professionale che comportano la definizione di alcune policy contabili e l'utilizzo di assunzioni e di stime in relazione al *lease term*, all'*incremental borrowing rate*.

#### 6) Area di consolidamento

In data 17 aprile 2019 il Gruppo ha sottoscritto l'aumento di capitale della società Suzhou Mobydata Smart System Co Ltd. per un importo complessivo pari a 2,0 milioni di Euro, nella quale aveva precedentemente sottoscritto una partecipazione di minoranza mediante conferimento della partecipazione detenuta in Suzhou Mobilead Electronic Technology Co., Ltd.. A fronte di tale operazione, Datalogic ha acquisito il 51% delle azioni della società, che al 30 settembre 2019 è stata consolidata con il metodo dell'integrazione globale.

Il valore equo preliminare al 30 settembre 2019 delle attività e passività della società acquisita, l'avviamento provvisorio scaturente dall'operazione e la liquidità netta utilizzata nell'acquisizione sono rappresentati nel prospetto che segue:

<b>Preliminary Purchase Price Allocation</b>	<b>Importi come da bilancio della Società CNY/000</b>	<b>Rettifiche</b>	<b>Valore equo riconosciuto CNY/000</b>	<b>Valore equo riconosciuto Euro/000</b>
Attività Immobilizzate	4.622		4.622	612
Attività Correnti	26.224		26.224	3.472
Passività Non Correnti	0		0	0
Passività Correnti	(3.636)		(3.636)	(481)
<b>Attività nette alla data di acquisizione</b>	<b>27.210</b>	<b>-</b>	<b>27.210</b>	<b>3.602</b>
% di pertinenza del Gruppo	51%		51%	51%
<b>Attività nette del Gruppo</b>	<b>13.877</b>	<b>-</b>	<b>13.877</b>	<b>1.837</b>
<b>Costo dell'acquisizione</b>			<b>26.600</b>	<b>3.521</b>
<b>Avviamento alla data dell'acquisizione</b>			<b>12.723</b>	<b>1.684</b>
<b>Liquidità netta utilizzata nell'acquisizione:</b>				
Disponibilità liquide e mezzi equivalenti dell'acquisita			12.290	1.627
Pagamenti effettuati al cedente			15.600	2.065
Conferimenti			11.000	1.456
<b>Costo dell'acquisizione</b>			<b>26.600</b>	<b>3.521</b>
<b>Liquidità netta utilizzata nell'acquisizione</b>			<b>3.310</b>	<b>438</b>

L'operazione di acquisizione si configura quale aggregazione aziendale, pertanto il Gruppo ha applicato, nella contabilizzazione della stessa, il *purchase method* (metodo dell'acquisto), previsto dall'IFRS 3 *revised*.

L'avviamento provvisorio che emerge dall'operazione ammonta a 1.684 migliaia di Euro. Si evidenzia che la rilevazione iniziale dell'aggregazione aziendale avvenuta nel corso del terzo trimestre è stata determinata provvisoriamente in quanto sono in corso di svolgimento le attività finalizzate alla determinazione dei fair value di attività, passività o passività potenziali ed il costo dell'aggregazione è stato determinato in via non definitiva. Come previsto dall'IFRS 3 le eventuali rettifiche vengono rilevate entro 12 mesi dalla data di acquisizione.

**7) Criteri di Conversione delle poste in valuta**

I cambi utilizzati per le determinazioni del controvalore in Euro dei bilanci espressi in valuta estera delle società controllate (valuta per 1 euro) sono riportati nella seguente tabella:

Valuta (Cod. ISO)	Quantità di valuta per 1 Euro			
	Settembre 2019		Dicembre 2018	Settembre 2018
	Cambio finale	Cambio medio	Cambio finale	Cambio medio
Dollaro USA (USD)	1,0889	1,1236	1,1450	1,1942
Sterlina Gran Bretagna (GBP)	0,8857	0,8835	0,8945	0,8841
Corona Svedese (SEK)	10,6958	10,5679	10,2548	10,2374
Dollaro di Singapore (SGD)	1,5060	1,5332	1,5591	1,6003
Yen Giapponese (JPY)	117,5900	122,5696	125,8500	130,9253
Dollaro Australiano (AUD)	1,6126	1,6077	1,6220	1,5761
Dollaro Hong Kong (HKD)	8,5368	8,8074	8,9675	9,3628
Renminbi Cinese (CNY)	7,7784	7,7135	7,8751	7,7789
Real (BRL)	4,5288	4,3646	4,4440	4,2966
Mexican Pesos (MXN)	21,4522	21,6336	22,4921	22,7381
Fiorino Ungherese (HUF)	334,8300	323,0732	320,9800	317,5141

**INFORMATIVA SETTORIALE**

L'identificazione dei settori operativi è stata effettuata sulla base della reportistica gestionale utilizzata dal più alto livello decisionale al fine di allocare le risorse ai settori e valutarne i risultati.

Per l'esercizio 2019 i settori operativi sono individuati nelle seguenti divisioni:

- **Datalogic** che rappresenta il core business del Gruppo attivo nella progettazione e produzione di lettori di codici a barre, mobile computer, sensori per la rilevazione, misurazione e sicurezza, sistemi di visione, marcatura laser e RFID, destinati a contribuire ad aumentare l'efficienza e la qualità dei processi nei settori Retail, Manufacturing, Transportation & Logistics e Healthcare;
- **Solution Net Systems** specializzata nella fornitura ed installazione di soluzioni integrate dedicate al settore postale e ai centri di distribuzione del settore Retail;
- **Informatics** attiva nella commercializzazione e nella distribuzione di prodotti e soluzioni per la gestione dell'inventario e dei beni mobili dedicate alle piccole e medie aziende.

I trasferimenti fra i settori operativi di seguito indicati avvengono a prezzi di mercato in base alle politiche di *transfer price* di Gruppo.



Le informazioni economiche relative ai settori operativi al 30 settembre 2019 e al 30 settembre 2018 sono le seguenti (Euro/000):

<b>Situazione Economica Divisionale</b>	<b>Datalogic Business</b>	<b>Solution Net System</b>	<b>Informatics</b>	<b>Rettifiche</b>	<b>Totale Gruppo 30.09.2019</b>
Ricavi	428.563	21.741	13.682	(2.614)	461.372
EBITDA	70.414	2.190	688	8	73.300
% Ricavi	16,4%	10,1%	5,0%		15,9%
EBIT	49.715	2.091	201	10	52.017

<b>Situazione Economica Divisionale</b>	<b>Datalogic Business</b>	<b>Solution Net System</b>	<b>Informatics</b>	<b>Rettifiche</b>	<b>Totale Gruppo 30.09.2018</b>
Ricavi	431.082	22.423	14.601	(2.018)	466.088
EBITDA	73.528	3.618	464	(65)	77.545
% Ricavi	17,1%	16,1%	3,2%	0,0%	16,6%
EBIT	57.467	3.571	102	(64)	61.076

Le informazioni patrimoniali relative ai settori operativi al 30 settembre 2019 e al 30 settembre 2018 sono le seguenti (Euro/000):

<b>Situazione Patrimoniale Divisionale</b>	<b>Datalogic Business</b>	<b>Solution Net System</b>	<b>Informatics</b>	<b>Rettifiche</b>	<b>Totale Gruppo 30.09.2019</b>
Totale Attivo	830.185	14.372	22.455	(35.036)	831.976
Totale Passivo	418.869	4.782	7.080	(3.056)	427.676
Patrimonio Netto	411.315	9.590	15.375	(31.980)	404.300

<b>Situazione Patrimoniale Divisionale</b>	<b>Datalogic Business</b>	<b>Solution Net System</b>	<b>Informatics</b>	<b>Rettifiche</b>	<b>Totale Gruppo 30.09.2018</b>
Totale Attivo	839.378	17.270	20.784	(34.307)	843.125
Totale Passivo	467.400	7.483	6.217	(2.379)	478.721
Patrimonio Netto	371.978	9.787	14.567	(31.928)	364.404

## INFORMAZIONI SULLA SITUAZIONE PATRIMONIALE E FINANZIARIA CONSOLIDATA

### ATTIVO

#### Nota 1. Immobilizzazioni materiali

Nel periodo sono stati rilevati investimenti netti per 16.015 migliaia di Euro ed ammortamenti per 8.864 migliaia di Euro, mentre gli effetti cambio sono stati pari a 868 migliaia di Euro. Di seguito si riporta la composizione della voce al 30 settembre 2019 e al 31 dicembre 2018.

	30.09.2019	31.12.2018	Variazione
Terreni	8.720	8.349	371
Fabbricati	30.715	30.548	167
Altri beni	35.248	34.932	316
Immobilizzazioni in corso ed acconti	11.460	4.166	7.294
<b>Totale</b>	<b>86.143</b>	<b>77.995</b>	<b>8.148</b>

La voce "Altri beni" al 30 settembre 2019 include principalmente le seguenti categorie: attrezzature industriali e stampi (10.443 migliaia di Euro), Impianti e macchinari (11.099 migliaia di Euro), Mobili e macchine per ufficio (9.907 migliaia di Euro), Impianti generici relativi ai fabbricati (1.794 migliaia di Euro), Manutenzioni su beni di terzi (787 migliaia di Euro), Attrezzature commerciali e Demo room (1.049 migliaia di Euro) ed Automezzi (93 migliaia di Euro).

Il saldo della voce "Immobilizzazioni in corso e acconti", pari a 11.460 migliaia di Euro, è costituito principalmente: per 8.470 migliaia di Euro da investimenti relativi alla realizzazione o all'ampliamento degli stabilimenti del Gruppo, per 1.278 migliaia di Euro da attrezzature e linee produttive autocostruite, e per Euro 1.268 migliaia di Euro da stampi in corso di costruzione. L'incremento pari ad 7.294 migliaia di Euro è riconducibile principalmente alla realizzazione di Fabbricati in Germania (3.191 migliaia di Euro) e negli Stati Uniti (3.675 migliaia di Euro).

#### Nota 2. Immobilizzazioni immateriali

Nel periodo sono stati rilevati investimenti netti per 7.659 migliaia di Euro ed ammortamenti per 7.442 migliaia di Euro, mentre gli effetti cambio sono stati pari a 10.034 migliaia di Euro. Di seguito si riporta la composizione della voce al 30 settembre 2019 e al 31 dicembre 2018.

	30.09.2019	31.12.2018	Variazione
Avviamento	191.658	181.149	10.509
Costi di Sviluppo	8.674	10.381	(1.707)
Altre	29.281	32.454	(3.173)
Immobilizzazioni in corso ed acconti	8.417	1.671	6.746
<b>Totale</b>	<b>238.030</b>	<b>225.655</b>	<b>12.375</b>

La voce "Avviamento" pari a 191.658 migliaia di Euro è così composta:

	30.09.2019	31.12.2018	Variazione
CGU Datalogic	177.835	167.868	9.967
CGU Informatics	13.823	13.281	542
<b>Totale</b>	<b>191.658</b>	<b>181.149</b>	<b>10.509</b>

La variazione della voce "Avviamento", rispetto al 31 dicembre 2018, è determinata per 8.825 migliaia di Euro da differenze di conversione e per 1.684 migliaia di Euro all'avviamento emerso in sede di primo consolidamento della partecipata Suzhou Mobydata Smart System Co Ltd..

Tali avviamenti sono allocati alle unità generatrici dei flussi di cassa (*Cash Generating Units - CGU*) rappresentate dalle singole società e/o sottogruppi cui riferiscono.

Al 30 settembre 2019 gli Amministratori hanno ritenuto ancora valide le assunzioni sottostanti gli *impairment test* realizzati con riferimento alle suddette CGU al 31 dicembre 2018 ed i connessi piani pluriennali e, pertanto, non hanno ravvisato indicatori di perdite durevoli di valore con riferimento agli avviamenti iscritti. Nell'effettuare tale valutazione, gli Amministratori hanno tenuto conto dei risultati consuntivi al 30 settembre 2019 ed attesi per l'intero esercizio 2019.

La voce "**Costi di sviluppo**", che ammonta a 8.674 migliaia di Euro, è costituita da specifici progetti di sviluppo prodotto.

La voce "**Altre**", che ammonta a 29.281 migliaia di Euro, è costituita prevalentemente dalle attività immateriali acquisite nell'ambito delle operazioni di *business combinations* realizzate dal Gruppo. Il dettaglio è evidenziato nella tabella sotto riportata:

	30.09.2019	31.12.2018	Variazione
Brevetti	15.467	17.163	(1.696)
Trade Secret	3.010	3.971	(961)
Licenze	3.170	3.396	(226)
Altri	7.634	7.924	(290)
<b>Totale</b>	<b>29.281</b>	<b>32.454</b>	<b>(3.173)</b>

La voce "Immobilizzazioni in corso e acconti", pari a 8.417 migliaia di Euro, è attribuibile per Euro 6.696 migliaia di Euro alla capitalizzazione dei costi relativi ai progetti di sviluppo prodotto ancora in corso di completamento e per 1.721 migliaia di Euro ad implementazioni software non ancora completate.

**Nota 3. Immobilizzazioni Diritti d'Uso**

L'adozione a partire dal 1° gennaio 2019 dell'IFRS 16 ha comportato la rilevazione di diritti d'uso pari al valore delle passività finanziarie alla data di transizione, rettificati per tener conto di eventuali ratei e risconti attivi/passivi. Nella tabella che segue sono riportate per categoria le immobilizzazioni rilevate.

	<b>30.09.2019</b>	<b>31.12.2018</b>	<b>Variazione</b>
Fabbricati	8.178		8.178
Veicoli	1.607		1.607
Macchine Ufficio	149		149
<b>Totale</b>	<b>9.934</b>		<b>9.934</b>

Gli ammortamenti rilevati nel periodo sono pari a 3.382 migliaia di Euro. Per la descrizione dei criteri contabili e delle relative assunzioni sottostanti adottate dal Gruppo con riferimento all'applicazione del principio IFRS 16 e degli effetti derivanti dalla prima adozione dello stesso si rimanda a quanto precedentemente commentato nella sezione relativa ai principi contabili adottati dal Gruppo.

**Nota 4. Partecipazioni in collegate**

Le partecipazioni detenute dal Gruppo al 30 settembre 2019 sono le seguenti:

	<b>31.12.2018</b>	<b>Incrementi</b>	<b>Decrementi</b>	<b>30.09.2019</b>
CAEN RFID Srl	550			550
Suzhou Mobilead Electronic Technology Co., Ltd.	1.397		(1.397)	0
R4I	150			150
Datalogic Automation AB	2			2
Specialvideo Srl	29			29
Datasensor GMBH	45			45
<b>Totale</b>	<b>2.173</b>		<b>(1.397)</b>	<b>776</b>

La variazione della voce "Partecipazioni in collegate", rispetto al 31 dicembre 2018, è attribuibile al conferimento della partecipazione detenuta in Suzhou Mobilead Electronic Technology Co., Ltd. nell'investimento in Suzhou Mobydata Smart System Co Ltd. consolidata integralmente al 30 settembre 2019.

**Nota 5. Attività e Passività Finanziarie per categoria**

Si riporta nella tabella che segue il dettaglio delle “Attività e Passività finanziarie” secondo quanto previsto dall’IFRS 9:

	Crediti	Attività finanziarie al FV imputato a conto economico	Attività finanziarie al FV imputato ad OCI	30.09.2019
<b>Attività finanziarie non correnti</b>	<b>1.443</b>		<b>8.143</b>	<b>9.586</b>
Attività finanziarie - partecipazioni			8.143	8.143
Attività finanziarie - Titoli				
Attività finanziarie - Finanziamenti				
Attività finanziarie - Altri				
Altri crediti	1.443			1.443
<b>Attività finanziarie correnti</b>	<b>254.671</b>	<b>41.117</b>		<b>295.788</b>
Crediti commerciali	85.711			85.711
Altri crediti	36.306			36.306
Attività finanziarie - Altri		41.117		41.117
Attività finanziarie - Titoli				
Cassa e altre attività equivalenti	132.654			132.654
<b>Totale</b>	<b>256.114</b>	<b>41.117</b>	<b>8.143</b>	<b>305.374</b>

	Derivati	Altre passività finanziarie	30.09.2019
<b>Passività finanziarie non correnti</b>		<b>146.588</b>	<b>146.588</b>
Debiti finanziari		139.251	139.251
Passività finanziarie - Strumenti derivati			
Altri debiti		7.337	7.337
<b>Passività finanziarie correnti</b>		<b>209.794</b>	<b>209.794</b>
Debiti commerciali		96.181	96.181
Altri debiti		59.610	59.610
Passività finanziarie - Strumenti derivati			
Debiti finanziari a breve termine		54.003	54.003
<b>Totale</b>		<b>356.382</b>	<b>356.382</b>

La determinazione del fair value delle attività finanziarie e delle passività finanziarie avviene secondo metodologie classificabili nei vari livelli di gerarchia del fair value così come definita dall’IFRS 13. In particolare, il Gruppo fa ricorso a modelli interni di valutazione, generalmente utilizzati nella pratica finanziaria, sulla base di prezzi forniti dagli operatori di mercato o di quotazioni rilevate su mercati attivi.

**Fair value – gerarchia**

Tutti gli strumenti finanziari iscritti al valore equo sono classificati in tre categorie definite di seguito:

**Livello 1:** quotazioni di mercato;

**Livello 2:** tecniche valutative (basate su dati di mercato osservabili);

**Livello 3:** tecniche valutative (non basate su dati di mercato osservabili).

	Livello 1	Livello 2	Livello 3	30.09.2019
<b>Attività valutate al fair value</b>				
Attività finanziarie - Partecipazioni	7.957		186	8.143
Attività finanziarie – Titoli non correnti				
Attività finanziarie - Altre non correnti				
Attività finanziarie - Altri	20.166	20.951		41.117
Attività finanziarie - Finanziamenti				
Attività finanziarie - Strumenti derivati				
<b>Totale attività valutate al fair value</b>	<b>28.123</b>	<b>20.951</b>	<b>186</b>	<b>49.260</b>

**Nota 6. Attività finanziarie**

Le Attività finanziarie includono le seguenti:

	30.09.2019	31.12.2018	Variazione
Attività finanziarie non correnti	8.143	7.224	919
Attività finanziarie correnti	41.117	50.896	(9.779)
<b>Totale</b>	<b>49.260</b>	<b>58.120</b>	<b>(8.860)</b>

La voce “Attività finanziarie correnti” è costituita da investimenti di liquidità aziendale e rappresentate da polizze assicurative e fondi comuni d’investimento. La variazione di periodo si riferisce all’estinzione di alcuni investimenti. In base a quanto previsto dall’IFRS 9, tali investimenti al 30 settembre 2019 sono stati classificati a breve termine.

La voce “Attività finanziarie non correnti” è costituita da partecipazioni in altre imprese detenute dal Gruppo come di seguito dettagliato:

	31.12.2018	Incrementi	Decrementi	Adeguamento fair value	Adeguamento cambi	30.09.2019
Partecipazioni quotate	7.154			281	522	7.957
Partecipazioni non quotate	70	116				186
<b>Totale</b>	<b>7.224</b>	<b>116</b>		<b>281</b>	<b>522</b>	<b>8.143</b>

L’ammontare della voce “Partecipazioni quotate” è rappresentato dall’investimento nell’1,2% del capitale della società giapponese Idec Corporation quotata alla Borsa di Tokyo.

**Nota 7. Crediti commerciali e altri**

Di seguito si riporta la composizione della voce al 30 settembre 2019 e al 31 dicembre 2018:

	<b>30.09.2019</b>	<b>31.12.2018</b>	<b>Variazione</b>
Crediti Commerciali	73.759	81.815	(8.056)
Attività derivanti da contratto - fatture da emettere	13.165	10.492	2.673
Fondo Svalutazione Crediti	(1.213)	(2.890)	1.677
<b>Crediti commerciali netti</b>	<b>85.711</b>	<b>89.417</b>	<b>(3.706)</b>
<b>Crediti verso collegate</b>	<b>726</b>	<b>1.014</b>	<b>(288)</b>
<b>Crediti verso parti correlate</b>	<b>0</b>	<b>8</b>	<b>(8)</b>
<b>Totale Crediti commerciali</b>	<b>86.437</b>	<b>90.439</b>	<b>(4.002)</b>
Altri crediti - ratei e risconti correnti	36.306	23.194	13.112
Altri crediti - ratei e risconti non correnti	1.443	2.268	(825)
<b>Totale altri crediti - ratei e risconti</b>	<b>37.749</b>	<b>25.462</b>	<b>12.287</b>
Parte non corrente Crediti commerciali ed altri crediti	1.443	(2.268)	3.711
<b>Parte corrente Crediti commerciali ed altri crediti</b>	<b>122.743</b>	<b>113.633</b>	<b>9.110</b>

**Crediti commerciali**

I "Crediti commerciali" al 30 settembre 2019 al lordo del fondo svalutazione crediti ammontano a 86.437 migliaia di Euro e risultano in diminuzione del 4,4%. Al 30 settembre 2019 i crediti commerciali ceduti al factoring ammontano a 29.874 migliaia di Euro (rispetto a 24.896 migliaia di Euro alla fine del 2018). I Crediti commerciali verso consociate derivano da rapporti di natura commerciale conclusi a normali condizioni di mercato. I crediti verso clienti sono iscritti al netto di un fondo svalutazione crediti di importo pari a 1.213 migliaia di Euro (2.890 migliaia di Euro al 31 dicembre 2018).

**Altri crediti – ratei e risconti**

Il dettaglio della voce "altri crediti – ratei e risconti" è il seguente:

	<b>30.09.2019</b>	<b>31.12.2018</b>	<b>Variazione</b>
Altri crediti a breve	2.558	2.872	(314)
Altri crediti a lungo	1.443	2.268	(825)
Credito IVA	28.962	17.002	11.960
Ratei e risconti	4.786	3.320	1.466
<b>Totale</b>	<b>37.749</b>	<b>25.462</b>	<b>12.287</b>

La voce "Ratei e risconti" è costituita principalmente da canoni assicurativi, Hardware e Software; la variazione pari a 11.960 migliaia di Euro relativa al credito IVA è imputabile principalmente alla ridefinizione dei flussi di distribuzione nei mercati EMEA che non generano un corrispondente debito di IVA a compensazione, a causa del regime di "non imponibilità" dei medesimi.

**Nota 8. Rimanenze**

	<b>30.09.2019</b>	<b>31.12.2018</b>	<b>Variazione</b>
Materie prime, sussidiarie e di consumo	48.851	40.369	8.482
Prodotti in corso di lavorazione e semilavorati	25.084	24.440	644
Prodotti finiti e merci	39.650	31.017	8.633
<b>Totale</b>	<b>113.585</b>	<b>95.826</b>	<b>17.759</b>

Il magazzino è esposto al netto di un fondo obsolescenza che al 30 settembre 2019 ammonta a 10.404 migliaia di Euro (11.222 migliaia di Euro al 31 dicembre 2018). L'aumento delle rimanenze è riconducibile alla stagionalità e ai maggiori approvvigionamenti realizzati per la gestione della fase di *cross-over* della riorganizzazione del nuovo *hub* logistico europeo.

**Nota 9. Crediti e debiti tributari**

Al 30 settembre 2019 la voce "Crediti tributari" ammonta a 23.503 migliaia di Euro, registrando un incremento di 4.842 migliaia di Euro rispetto alla fine dell'esercizio 2018 (18.661 migliaia di Euro al 31 dicembre 2018). In questa voce è classificato il credito IRES pari a 11.808 migliaia di Euro (11.276 migliaia di Euro al 31 dicembre 2018) verso la controllante Hydra S.p.A. generatosi nell'ambito della procedura di consolidato fiscale.

Al 30 settembre 2019 la voce "Debiti tributari" ammonta a 36.867 migliaia di Euro e registra un incremento di 20.485 migliaia di Euro (16.382 migliaia di Euro al 31 dicembre 2018). In questa voce è classificato per un importo di 29.289 migliaia di Euro (9.557 migliaia di Euro al 31 dicembre 2018) il debito IRES verso la controllante Hydra S.p.A. generatosi nell'ambito della procedura di consolidato fiscale.



## PASSIVO E PATRIMONIO NETTO

### Nota 11. Patrimonio Netto

Il dettaglio dei conti di Patrimonio Netto è riportato di seguito, mentre la relativa movimentazione è evidenziata nell'apposito prospetto.

	30.09.2019	31.12.2018	Variazione
Capitale sociale	30.392	30.392	0
Riserva straordinaria da annullamento azioni	2.813	2.813	0
Azioni proprie in portafoglio	(13.376)	(10.810)	(2.566)
Riserva stock grant	1.009	177	832
Riserva azioni proprie	22.860	20.297	2.563
Riserva sovrapprezzo azioni	86.107	88.670	(2.563)
<b>Capitale sociale e riserve</b>	<b>129.804</b>	<b>131.539</b>	<b>(1.735)</b>
<b>Altre riserve</b>	<b>40.628</b>	<b>22.768</b>	<b>17.860</b>
<b>Utili esercizi precedenti</b>	<b>194.189</b>	<b>159.292</b>	<b>34.897</b>
<b>Utile dell'esercizio</b>	<b>39.678</b>	<b>62.210</b>	<b>(22.532)</b>
<b>Totale patrimonio netto consolidato</b>	<b>404.300</b>	<b>375.809</b>	<b>28.491</b>

#### Capitale Sociale

Al 30 settembre 2019 il capitale sociale pari a 30.392 migliaia di Euro rappresenta il capitale sociale interamente sottoscritto e versato dalla Capogruppo Datalogic S.p.A. È costituito da un numero totale di azioni ordinarie pari a 58.446.491, di cui 1.013.787 detenute come azioni proprie per un controvalore di 13.376 migliaia di Euro, per cui le azioni in circolazione a tale data sono pari a 57.432.704; sono state inoltre destinate 124.853 azioni al piano di Stock Grant. Le azioni hanno un valore nominale unitario pari ad Euro 0,52.

#### Altre Riserve

Nei primi nove mesi del 2019 la variazione delle altre riserve è rappresentata dalle seguenti variazioni:

- variazione della riserva di conversione per 26.219 migliaia di Euro;
- variazione della riserva di cash flow hedge per 118 migliaia di Euro;
- variazione della riserva attività finanziarie valutate a FVOCI per 793 migliaia di Euro;
- variazione della riserva stock grant per 832 migliaia di Euro.

Con riferimento alla variazione della riserva Stock Grant si evidenzia che la stessa è relativa alla rilevazione degli effetti di periodo in un piano di incentivazione di medio-lungo termine basato su azioni, approvato da parte dell'Assemblea dei Soci in data 30 aprile 2019. I diritti a ricevere, in caso di raggiungimento degli obiettivi di performance *fissati*, le azioni della Società sono stati attribuiti ai beneficiari dagli Amministratori in data 25 giugno 2019 (*grant date*).

Il suddetto incremento di patrimonio netto è stato rilevato, per la quota di competenza di periodo, sulla base della valutazione del *fair value* dell'intero piano, effettuata da un primario esperto di settore.

**Nota 12. Debiti finanziari**

Si riporta di seguito la composizione dei debiti finanziari:

	30.09.2019	31.12.2018	Variazione
Debiti finanziari non correnti	139.251	157.407	(18.156)
Debiti finanziari correnti	54.003	51.076	2.927
<b>Totale</b>	<b>193.254</b>	<b>208.483</b>	<b>(15.229)</b>

Tale voce è così dettagliata:

	30.09.2019	31.12.2018	Variazione
Finanziamenti bancari	181.554	204.721	(23.167)
Altri	350	1.680	(1.330)
Debiti finanziari IFRS16	10.042	0	10.042
Debiti verso società di factoring	840	2.053	(1.213)
Scoperti bancari (conti correnti ordinari)	468	29	439
<b>Totale</b>	<b>193.254</b>	<b>208.483</b>	<b>(15.229)</b>

Di seguito si riporta il dettaglio delle movimentazioni della voce “finanziamenti bancari” al 30 settembre 2019 e al 30 settembre 2018:

	2019	2018
<b>1° gennaio</b>	<b>204.721</b>	<b>253.764</b>
Incrementi	0	0
Decrementi per rimborso rate	(23.977)	(24.007)
Rideterminazione costo ammortizzato	810	(940)
<b>30 settembre</b>	<b>181.554</b>	<b>228.817</b>

**Covenants**

Alcuni contratti di finanziamento prevedono il rispetto da parte del Gruppo di *covenants* finanziari, misurati con cadenza semestrale al 30 giugno e al 31 dicembre, riepilogati nella tabella seguente:

Banca	Società	Covenants	Frequenza	Bilancio riferimento	
Club Deal	Datalogic SpA	PFN/Ebitda	2,75	semestrale	Consolidato
B.E.I.	Datalogic SpA	PFN/Ebitda	2,75	semestrale	Consolidato

**Nota 13. Imposte differite nette**

Le attività e passività per imposte differite derivano sia da componenti positivi già contabilizzati a conto economico, la cui tassazione è differita in applicazione della vigente normativa tributaria, sia da differenze di natura temporanea tra il valore delle attività e passività iscritte nel bilancio consolidato ed il relativo valore rilevante ai fini fiscali.

La fiscalità differita attiva è contabilizzata rispettando i presupposti di recuperabilità futura delle differenze temporanee da cui ha tratto origine, ovvero sulla base di piani strategici di natura economica e fiscale.

Le differenze temporanee che generano fiscalità differita attiva sono rappresentate principalmente da perdite fiscali e imposte pagate all'estero, fondi rischi e oneri e adeguamenti cambi. La fiscalità differita passiva è principalmente imputabile a differenze temporanee per adeguamenti cambi e differenze civilistiche e fiscali dei piani di ammortamento delle immobilizzazioni materiali e immateriali.

Il totale delle imposte differite nette risulta così suddiviso:

	<b>30.09.2019</b>	<b>31.12.2018</b>	<b>Variazione</b>
Attività per imposte differite	53.905	54.397	(492)
Passività per imposte differite	(16.697)	(32.518)	15.821
<b>Imposte differite nette</b>	<b>37.208</b>	<b>21.879</b>	<b>15.329</b>

La variazione delle imposte differite è legata principalmente al rilascio della fiscalità differita rilevata su imponibili divenuti tassabili nell'esercizio e rappresentati dai dividendi da società partecipate.

**Nota 14. Fondi TFR e di quiescenza**

Di seguito si riporta il dettaglio delle movimentazioni della voce "Fondi TFR e di quiescenza" al 30 settembre 2019 e al 30 settembre 2018:

	<b>2019</b>	<b>2018</b>
<b>1° gennaio</b>	<b>6.541</b>	<b>6.633</b>
Quota accantonata nel periodo	1.674	1.726
Utilizzi	(815)	(993)
Altri movimenti	32	(22)
Credito v/Inps per fondo TFR	(848)	(608)
<b>30 settembre</b>	<b>6.584</b>	<b>6.736</b>

**Nota 15. Fondi rischi e oneri**

Il totale della voce "Fondi rischi e oneri" risulta così suddivisa:

	30.09.2019	31.12.2018	Variazione
Fondi per rischi ed oneri parte corrente	6.118	7.197	(1.079)
Fondi per rischi ed oneri parte non corrente	4.914	6.320	(1.406)
<b>Totale</b>	<b>11.032</b>	<b>13.517</b>	<b>(2.485)</b>

Di seguito si riporta la composizione e la movimentazione di tale voce:

	31.12.2018	Incrementi	(Utilizzi) e (Rilasci)	Diff. cambio	30.09.2019
Fondo garanzia prodotti	10.694	6.860	(9.332)	86	8.308
Fondo "Stock rotation"	1.448	317	(183)	42	1.624
Altri	1.375	309	(586)	2	1.100
<b>Totale</b>	<b>13.517</b>	<b>7.486</b>	<b>(10.101)</b>	<b>130</b>	<b>11.032</b>

Il "Fondo garanzia prodotti" è costituito a fronte della stima dei costi da sostenere per interventi di assistenza su prodotti venduti sino al 30 settembre 2019 e coperti da garanzia periodica; tale fondo ammonta a 8.308 migliaia di Euro (di cui 4.634 migliaia di Euro a lungo termine) ed è ritenuto adeguato a fronteggiare lo specifico rischio cui si riferisce.

**Nota 16. Debiti commerciali e altri debiti**

Il dettaglio dei debiti commerciali e degli altri debiti è riepilogato nella tabella che segue:

	30.09.2019	31.12.2018	Variazione
Debiti Commerciali	94.533	113.314	(18.781)
Passività derivanti da contratto - anticipi da clienti	1.648	3.417	(1.769)
<b>Debiti commerciali</b>	<b>96.181</b>	<b>116.731</b>	<b>(20.550)</b>
<b>Debiti verso collegate</b>	<b>47</b>	<b>260</b>	<b>0</b>
<b>Debiti verso correlate</b>	<b>0</b>	<b>148</b>	<b>(148)</b>
<b>Totale Debiti commerciali</b>	<b>96.228</b>	<b>117.139</b>	<b>(20.698)</b>
Altri debiti - ratei e risconti correnti	59.610	54.458	5.152
Altri debiti - ratei e risconti non correnti	7.337	5.268	2.069
<b>Totale Altri Debiti - Ratei e Risconti</b>	<b>66.947</b>	<b>59.726</b>	<b>7.221</b>
Meno: parte non-corrente	7.337	5.268	2.069
<b>Parte corrente</b>	<b>155.838</b>	<b>171.597</b>	<b>(15.546)</b>

I debiti commerciali ammontano a 96.181 migliaia di Euro e segnano una variazione in diminuzione rispetto l'esercizio precedente per 20.550 migliaia di Euro.

**Altri debiti – ratei e risconti**

Il dettaglio di tale voce è il seguente:

	<b>30.09.2019</b>	<b>31.12.2018</b>	<b>Variazione</b>
Ratei e risconti non correnti	7.337	5.268	2.069
Altri debiti a breve:	29.764	28.165	1.599
Debiti verso il personale	20.903	18.737	2.166
Debiti verso istituti di previdenza e sicurezza sociale	6.508	6.523	(15)
Debiti diversi	2.353	2.905	(552)
Debiti IVA	3.682	1.800	1.882
Ratei e risconti correnti	26.164	24.493	1.671
<b>Totale</b>	<b>66.947</b>	<b>59.726</b>	<b>7.221</b>

I debiti verso il personale rappresentano il debito, per retribuzioni e ferie, maturato dal personale al 30 settembre 2019.

La voce “Ratei e risconti” è composta principalmente dal differimento dei ricavi relativi ai contratti di manutenzioni pluriennali, l’incremento del periodo è attribuibile ai nuovi contratti rinnovati con alcuni clienti.

## INFORMAZIONI SUL CONTO ECONOMICO

## Nota 17. Ricavi

I Ricavi suddivisi per natura sono riportati nella tabella che segue:

	Nove mesi chiusi al		Variazione
	30.09.2019	30.09.2018	
Ricavi vendita prodotti	429.434	440.492	(11.058)
Ricavi per servizi	31.938	25.596	6.342
<b>Ricavi totali</b>	<b>461.372</b>	<b>466.088</b>	<b>(4.716)</b>

Nei primi nove mesi del 2019 i ricavi netti consolidati ammontano a Euro 461.372 migliaia di Euro e risultano in flessione dell'1,0% rispetto ad Euro 466.088 migliaia di Euro dello stesso periodo del 2018. Nella tabella seguente è riportata la ripartizione dei ricavi per area geografica:

	Nove mesi chiusi al		%	30.09.2018 **	%	Variazione	%	Var. % a cambi costanti
	30.09.2019							
<i>Italia</i>	37.945	8,2%	40.128	8,6%	(2.183)	-5,4%	-6,0%	
<i>EMEA1 (escluso Italia)</i>	195.465	42,4%	200.226	43,0%	(4.761)	-2,4%	-3,0%	
<b>Totale EMEA1 (*)</b>	<b>233.410</b>	<b>50,6%</b>	<b>240.354</b>	<b>51,6%</b>	<b>(6.944)</b>	<b>-2,9%</b>	<b>-3,5%</b>	
Nord America	164.703	35,7%	153.202	32,9%	11.501	7,5%	1,2%	
Latin America	10.837	2,3%	10.530	2,3%	307	2,9%	-0,3%	
APAC (*)	52.422	11,4%	62.002	13,3%	(9.580)	-15,5%	-17,7%	
<b>Ricavi totali</b>	<b>461.372</b>	<b>100,0%</b>	<b>466.088</b>	<b>100,0%</b>	<b>(4.716)</b>	<b>-1,0%</b>	<b>-3,8%</b>	

(\*) EMEA1: Europa, Middle East, India e Africa; APAC: Asia & Pacific (incluso Cina).

(\*\*) I dati comparativi 2018 sono stati riesposti coerentemente per riflettere le nuove allocazioni dei ricavi.

Per i primi nove mesi del 2019 il settore operativo Datalogic ha realizzato ricavi per 428.563 migliaia di Euro, con un andamento particolarmente positivo in Nord America. I settori di business che contribuiscono maggiormente ai ricavi conseguiti nel periodo sono Retail e Manufacturing, mentre quelli che hanno registrato migliori performance in termini di crescita sono Transportation & Logistic ed Healthcare.

Di seguito è riportata la disaggregazione dei ricavi del gruppo per metodo di rilevazione e settore operativo:

	Datalogic	Solution Net System	Informatics	Rettifiche	Totale
<b>Ripartizione Ricavi per metodo di rilevazione</b>					
Ricavi per la cessione di beni e servizi - point in time	386.473	2.021	11.419	(2.614)	397.299
Ricavi per la cessione di beni e servizi - over the time	42.090	19.720	2.263		64.073
<b>Totale</b>	<b>428.563</b>	<b>21.741</b>	<b>13.682</b>	<b>(2.614)</b>	<b>461.372</b>

Il Gruppo riconosce i ricavi per la cessione di beni e servizi in un momento specifico quando il controllo delle attività è stato trasferito al cliente, in genere contestualmente alla consegna del bene o alla prestazione del servizio.

La rilevazione dei ricavi avviene invece nel corso del tempo, in base allo stato avanzamento di esecuzione delle obbligazioni contrattuali. Tale voce include ricavi derivanti da commesse e da contratti di estensione di garanzia pluriennali.

	Datalogic	Solution Net System	Informatics	Rettifiche	Totale
<b>Ripartizione Ricavi per natura</b>					
Vendita di Beni	400.713	20.557	10.552	(2.388)	429.434
Vendita di Servizi	27.850	1.184	3.130	(226)	31.938
<b>Totale</b>	<b>428.563</b>	<b>21.741</b>	<b>13.682</b>	<b>(2.614)</b>	<b>461.372</b>

### Nota 18. Costo del venduto e costi operativi

	Nove mesi chiusi al		Variazione
	30.09.2019	30.09.2018	
<b>Costo del Venduto</b>	<b>238.253</b>	<b>239.949</b>	<b>(1.696)</b>
<i>di cui non ricorrenti</i>	403	576	(173)
<b>Costi Operativi</b>	<b>175.948</b>	<b>167.862</b>	<b>8.086</b>
Spese di ricerca e sviluppo	47.587	47.022	565
<i>di cui non ricorrenti</i>	0	0	0
<i>di cui ammortamenti inerenti alle acquisizioni</i>	78	74	4
Spese di distribuzione	89.580	81.920	7.660
<i>di cui non ricorrenti</i>	620	0	620
Spese amministrative e generali	36.915	37.176	(261)
<i>di cui non ricorrenti</i>	517	1.307	(790)
<i>di cui ammortamenti inerenti alle acquisizioni</i>	3.553	3.342	211
Altre spese operative	1.866	1.744	122
<i>di cui non ricorrenti</i>	0	0	0
<b>Totale</b>	<b>414.201</b>	<b>407.811</b>	<b>6.390</b>
<i>di cui costi non ricorrenti</i>	1.540	1.883	(343)
<i>di cui ammortamenti inerenti alle acquisizioni</i>	3.631	3.416	215

#### Costo del venduto

Tale voce risulta pari a 238.253 migliaia di Euro e si è decrementata dello 0,7% rispetto allo stesso periodo del 2018, mentre l'incidenza sui ricavi risulta sostanzialmente invariata e pari al 51,6% (51,5% nei primi nove mesi del 2018).

#### Costi operativi

I costi operativi sono in aumento del 4,8% passando da 167.862 a 175.948 migliaia di Euro, l'incidenza sul fatturato passa dal 36,0% al 38,1% registrando un peggioramento del 2,1%. In particolare, si segnala che:

- le "spese per ricerca e sviluppo" ammontano a 47.587 migliaia di Euro e risultano in aumento rispetto allo stesso periodo dell'anno precedente con un'incidenza percentuale sul fatturato costante e tendenzialmente in crescita al 10,3% (10,1% nello stesso periodo dell'esercizio precedente).

- le “**spese di distribuzione**” ammontano a 89.580 migliaia di Euro e risultano aumentate rispetto allo stesso periodo dell’esercizio precedente di 7.660 migliaia di Euro (+9,4%); tale aumento è determinato principalmente da un incremento dei costi per il personale conseguentemente agli investimenti nelle organizzazioni commerciali.
- le “**spese amministrative e generali**” ammontano a 36.915 migliaia di Euro, registrando un decremento dello 0,7%.

### Costi per natura

Nella tabella che segue si riporta il dettaglio dei costi totali (costo del venduto e costi operativi) classificati per natura:

	Nove mesi chiusi al		Variazione
	30.09.2019	30.09.2018	
Acquisti	189.486	195.938	(6.452)
Variazione rimanenze	(16.041)	(24.436)	8.395
Costo del personale	142.095	131.773	10.322
Ammortamenti e svalutazioni	19.743	14.635	5.108
Ricevimento e spedizione merci	15.000	16.931	(1.931)
Spese viaggi, trasferte, meetings	9.025	9.523	(498)
Lavorazioni esterne	6.698	4.513	2.185
Consulenze tecniche, legali e fiscali	6.526	7.951	(1.425)
Materiale di consumo per studi e ricerche	6.245	6.838	(593)
Spese Marketing	5.107	5.562	(455)
Spese EDP	4.254	3.462	792
Royalties	3.725	2.697	1.028
Spese fabbricati	2.535	5.071	(2.536)
Riparazioni e accantonamento al fondo garanzia	2.312	5.730	(3.418)
Utenze	1.708	1.580	128
Spese per Certificazione Qualità	1.680	2.028	(348)
Costi per servizi vari	1.643	1.449	194
Compensi agli amministratori	1.514	1.466	48
Spese telefoniche	1.311	1.698	(387)
Spese impianti e macchinari e altri beni	1.138	1.104	34
Spese auto	1.055	940	115
Commissioni	901	1.262	(361)
Spese rappresentanza	734	887	(153)
Assicurazioni	535	561	(26)
Altri	5.272	8.648	(3.376)
<b>Totale costo del venduto e costi operativi</b>	<b>414.201</b>	<b>407.811</b>	<b>6.390</b>

I **costi per gli acquisiti e la variazione delle rimanenze** sono in aumento di 1.943 migliaia di Euro (1,1%) rispetto allo stesso periodo del 2018, registrando un incremento dello 0,8% in termini di incidenza sul totale dei ricavi.

Il **costo del personale** è pari a 142.095 migliaia di Euro (131.773 migliaia di Euro nei primi nove mesi del 2018) registra una variazione in aumento di 10.322 migliaia di Euro rispetto al periodo precedente (+7,8%). La variazione rispetto al 30 settembre 2018 è rappresentata per 3.314 migliaia di Euro da effetti di conversione; per 4.726 migliaia di Euro dall’aumento del numero medio dei dipendenti in forza nel periodo principalmente in APAC, America e Italia nelle organizzazioni commerciali. Il dettaglio del costo del personale è riportato nella tabella che segue.



	Nove chiusi al		Variazione
	30.09.2019	30.09.2018	
Salari e stipendi	108.455	100.389	8.066
Oneri sociali	21.802	19.132	2.670
Trattamento di fine rapporto	1.764	1.623	141
Trattamento di quiescenza e simili	1.259	1.078	181
Altri costi del personale	8.815	9.551	(736)
<b>Totale</b>	<b>142.095</b>	<b>131.773</b>	<b>10.322</b>

L'incremento della voce "**ammortamenti e svalutazioni**" per 5.108 migliaia di Euro è dovuto principalmente all'effetto dell'adozione del nuovo principio IFRS 16 Lease per 3.382 migliaia di Euro e ai maggiori investimenti sia sugli impianti di produzione che sullo sviluppo prodotto.

Le "**Spese ricevimento e spedizione merci**" pari a 15.000 migliaia di Euro registrano un decremento dell'11,4%, migliorando l'incidenza percentuale sul fatturato rispetto al periodo precedente (-0,4%).

I costi per "**Lavorazioni esterne**" ammontano a 6.698 migliaia di Euro sono relativi principalmente alle commesse della divisione Solution Net Systems e risultano in aumento rispetto allo stesso periodo dell'esercizio precedente coerentemente con le fasi di avanzamento di alcuni progetti.

Le spese per "**Consulenze tecniche, legali e fiscali**" sono diminuite per 1.425 migliaia di Euro nei primi nove mesi del 2019 grazie ad una efficace politica di controllo dei costi.

Le spese per "**Fabbricati**" sono diminuite per 2.536 migliaia di Euro nei primi nove mesi del 2019 principalmente per effetto dell'adozione del nuovo principio IFRS 16 Lease, che ha comportato la rettifica del costo per locazione e la rilevazione di un costo per ammortamenti con riferimento ai contratti di affitto e noleggio operativi.

**Nota 19. Altri ricavi operativi**

La voce "Proventi e ricavi diversi" include principalmente Contributi alle spese di Ricerca e Sviluppo.

	Nove mesi chiusi al		Variazione
	30.09.2019	30.09.2018	
Contributi alle spese di Ricerca e Sviluppo	2.562	1.394	1.168
Proventi e ricavi diversi	2.115	1.196	919
Affitti	73	54	19
Plusvalenze da alienazioni cespiti	77	96	(19)
Sopravvenienze e insussistenze attive	6	15	(9)
Altri	13	45	(32)
<b>Totale</b>	<b>4.846</b>	<b>2.800</b>	<b>2.046</b>

**Nota 20. Risultato della gestione finanziaria**

	Nove mesi chiusi al		Variazione
	30.09.2019	30.09.2018	
Proventi/ (oneri) finanziari	(572)	(748)	176
Differenze cambi	840	(3.209)	4.049
Spese bancarie	(946)	(1.163)	217
Altri	44	109	(65)
<b>Totale Gestione Finanziaria netta</b>	<b>(634)</b>	<b>(5.011)</b>	<b>4.377</b>

La gestione finanziaria è negativa per 634 migliaia di Euro, segnando un miglioramento di 4.377 migliaia di Euro rispetto ad un risultato negativo di 5.011 migliaia di Euro dello stesso periodo del 2018, grazie all'andamento delle differenze cambio. Nei primi nove mesi del 2019 i proventi finanziari relativi agli investimenti di liquidità sono stati positivi e pari a 1.172 migliaia di Euro (negativi per 48 migliaia di Euro nei primi nove mesi del 2018).

**Nota 21. Imposte**

	Nove mesi chiusi al		Variazione
	30.09.2019	30.09.2018	
<b>Utile ante imposte</b>	<b>51.383</b>	<b>56.065</b>	<b>(4.682)</b>
Imposte sul reddito	22.444	10.753	11.691
Imposte differite	(10.739)	1.734	(12.473)
<b>Totale</b>	<b>11.705</b>	<b>12.487</b>	<b>(782)</b>
<b>Tax rate</b>	<b>22,8%</b>	<b>22,3%</b>	<b>0,5%</b>

L'aliquota fiscale media attesa è pari al 22,8% sostanzialmente in linea con il periodo precedente. La variazione delle imposte correnti e differite è legata principalmente al rilascio della fiscalità differita rilevata su imponibili divenuti tassabili nell'esercizio e rappresentati dai dividendi da società partecipate. Le imposte sono state calcolate utilizzando la miglior stima dell'aliquota fiscale annuale attesa alla data di chiusura dell'esercizio.

**Nota 22. Utile/Perdita per azione****Utile/Perdita per azione**

Come richiesto dallo IAS 33 si forniscono le informazioni sui dati utilizzati per il calcolo del risultato economico per azione base. Il risultato base per azione è calcolato dividendo il risultato economico del periodo, utile e/o perdita, attribuibile agli azionisti della Capogruppo per il numero medio ponderato delle azioni in circolazione durante il periodo di riferimento. Ai fini del calcolo dell'utile diluito per azione, la media ponderata delle azioni in circolazione è modificata assumendo la conversione di tutte le potenziali azioni aventi effetti diluitivi (attribuzione di stock grant), mentre il risultato netto del Gruppo è rettificato per tener conto degli effetti, al netto delle imposte, della conversione.

	<b>Nove mesi chiusi al</b>	
	<b>30.09.2019</b>	<b>30.09.2018</b>
Utile/(Perdita) del periodo	39.678	43.578
Numero medio di azioni (in migliaia)	57.281	57.964
<b>Utile/(Perdita) per azione base</b>	<b>0,69</b>	<b>0,75</b>
Utile/(Perdita) del periodo	39.678	43.578
Numero medio di azioni (in migliaia) Effetto diluitivo	57.463	57.965
<b>Utile/(Perdita) per azione diluito</b>	<b>0,69</b>	<b>0,75</b>

## OPERAZIONI CON SOCIETÀ CONTROLLATE NON CONSOLIDATE INTEGRALMENTE, CON SOCIETÀ COLLEGATE E CON PARTI CORRELATE

Per la definizione di “Parti Correlate” si fa riferimento, oltre che al principio contabile internazionale IAS 24, approvato dal Regolamento CE n. 1725/2003, alla Procedura per le Operazioni con Parti Correlate approvata dal CDA in data 4 novembre 2010 (modificata, da ultimo, in data 24 luglio 2015) consultabile sul sito internet della Società [www.datalogic.com](http://www.datalogic.com).

La controllante del Gruppo Datalogic è Hydra S.p.A..

Le operazioni infragruppo sono realizzate nell’ambito dell’ordinaria gestione ed a normali condizioni di mercato. Inoltre, sono in essere rapporti con parti correlate, sempre realizzate nell’ambito dell’ordinaria gestione e a normali condizioni di mercato ovvero di importo esiguo ai sensi e per gli effetti di cui alla “**Procedura OPC**”, riconducibili essenzialmente a Hydra S.p.A. ovvero a soggetti sottoposti (con Datalogic S.p.A.) a comune controllo ovvero a persone che esercitano funzione di amministrazione e direzione di Datalogic S.p.A. (incluse entità dagli stessi controllate e stretti familiari).

I rapporti con parti correlate si riferiscono prevalentemente ad operazioni di natura commerciale ed immobiliare (locali strumentali e non strumentali per il Gruppo assunti in locazione o dati in locazione), a consulenze ed all’adesione al consolidato fiscale. Nessuno di essi assume particolare rilievo economico o strategico per il Gruppo in quanto crediti, debiti, ricavi e costi verso parti correlate non presentano un’incidenza percentuale significativa sui valori totali del bilancio.

Ai sensi dell’art. 5 comma 8 della Disciplina Consob, si rileva che, nel periodo 01/01/2019 - 30/09/2019, il Consiglio di Amministrazione della Società non ha approvato alcuna operazione di maggiore rilevanza così come definite dall’art. 3 comma 1, lett. b) della Disciplina Consob, né altre operazioni con parti correlate di minore rilevanza che abbiano influito in misura rilevante sulla situazione patrimoniale o sui risultati del Gruppo.

	<b>Controllante</b>	<b>Società facente capo al Presidente del C.d.A.</b>	<b>Società non consolidate con il metodo dell’integrazione globale</b>	<b>30.09.2019</b>
Partecipazioni	-	-	776	776
Attività destinate alla vendita	-	-	-	-
Crediti commerciali - altri crediti	-	76	731	807
Crediti consolidato fiscale	11.808	-	-	11.808
Crediti finanziari	-	-	-	-
Debiti consolidato fiscale	29.289	-	-	29.289
Debiti commerciali	-	-	47	47
Debiti finanziari	-	-	-	-
Costi commerciali e servizi	-	863	132	995
Ricavi commerciali e altri ricavi	-	-	3.705	3.705
Proventi finanziari	-	-	-	-
Utili/(Perdite) da società collegate	-	-	-	-

**NUMERO DIPENDENTI**

	Nove mesi chiusi al		Variazione
	30.09.2019	30.09.2018	
Datalogic	2.972	2.978	(6)
Solution Net Systems	37	43	(6)
Informatics	76	84	(8)
<b>Totale</b>	<b>3.085</b>	<b>3.105</b>	<b>(20)</b>

**EVENTI SUCCESSIVI ALLA CHIUSURA DEL PERIODO**

Non ci sono eventi successivi alla chiusura del periodo da segnalare.

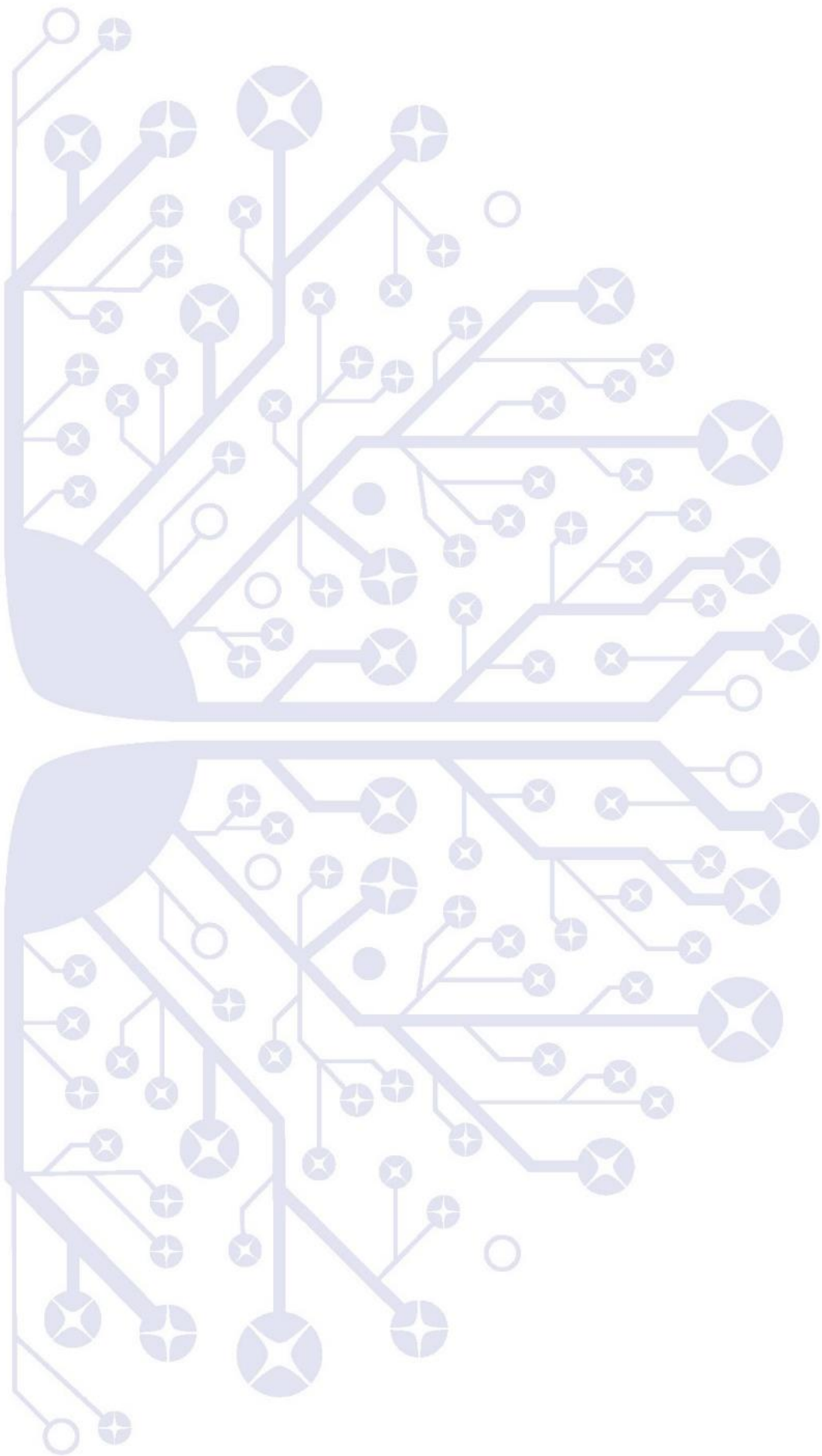

**Allegati**

## ALLEGATI

---

### DICHIARAZIONE AI SENSI DELL'ART. 154 BIS, COMMA 2, D.LGS. N. 58/1998

#### Resoconto Intermedio di gestione al 30 settembre 2019

La sottoscritta Dott.ssa Laura Bernardelli, quale Dirigente Preposto alla redazione dei documenti contabili societari di Datalogic S.p.A. attesta che, in conformità a quanto previsto dal secondo comma dell'art. 154 bis, comma secondo, del decreto legislativo 24 febbraio 1998, n. 58, il Resoconto Intermedio di Gestione al 30 settembre 2019 corrisponde alle risultanze documentali, ai libri e alle scritture contabili.

Lippo di Calderara di Reno, 13 novembre 2019

Il Dirigente preposto alla redazione  
dei documenti contabili societari

Laura Bernardelli

## ALLEGATI

## AREA DI CONSOLIDAMENTO

Il Bilancio consolidato include le situazioni contabili intermedie della Capogruppo e delle società nelle quali essa detiene, direttamente e/o indirettamente, il controllo o un'influenza notevole. Le situazioni contabili intermedie delle società controllate sono state opportunamente rettificata, ove necessario, al fine di renderle omogenee ai Principi Contabili della Capogruppo. Le società incluse nel perimetro di consolidamento al 30 settembre 2019 con il metodo dell'integrazione globale sono le seguenti:

Denominazione	Sede	Capitale Sociale		Patrimonio netto (Euro/migliaia)	Risultato del periodo (Euro/migliaia)	Quota posseduta
Datalogic S.p.A.	Bologna – Italia	Euro	30.392.175	352.462	115.933	
Datalogic Real Estate France Sas	Parigi – Francia	Euro	2.227.500	3.702	64	100%
Datalogic Real Estate UK Ltd.	Redbourn- England	GBP	3.500.000	4.686	52	100%
Datalogic IP Tech S.r.l.	Bologna – Italia	Euro	65.677	18.723	3.627	100%
Informatics Holdings, Inc.	Plano Texas - Usa	USD	1.568	15.165	(29)	100%
Wasp Barcode Technologies Ltd	Redbourn- England	GBP	0	210	20	100%
Datalogic (Shenzhen) Industrial Automation Co. Ltd.	Shenzhen - Cina	CNY	2.136.696	2.695	522	100%
Datalogic Hungary Kft	Fonyod-Ungheria	HUF	3.000.000	5.303	1.633	100%
Solution Net Systems, Inc.	Quakertown, PA - USA	USD		9.590	964	100%
Datalogic S.r.l.	Bologna – Italia	Euro	10.000.000	154.388	16.109	100%
Datalogic Slovakia S.r.o.	Trnava-Slovacchia	Euro	66.388	4.853	4.781	100%
Datalogic USA Inc.	Eugene OR-Usa	USD	100	225.796	4.976	100%
Datalogic do Brazil Comercio de Equipamentos e Automacao Ltda.	Sao Paulo - Brazil	BRL	20.257.000	914	(281)	100%
Datalogic Tecnologia de Mexico S.r.l.	Colonia Cuauhtemoc-Mexico	MXN	0	(229)	(39)	100%
Datalogic Scanning Eastern Europe GmbH	Darmstadt-Germany	Euro	25.000	3.786	31	100%
Datalogic Australia Pty Ltd	Mount Waverley (Melbourne)-Australia	AUD	3.188.120	910	135	100%
Datalogic Vietnam LLC	Vietnam	USD	3.000.000	22.891	6.131	100%
Datalogic Singapore Asia Pacific Pte Ltd.	Singapore	SGD	3	2.716	650	100%
SORED I Touch Systems GmbH	Olching (Munich)-Germany	Euro	25.000	4.853	1.330	100%
Suzhou Mobydata Smart System Co. Ltd	Suzhou, JiangSu - China	CNY	161.224	3.476	165	51%